

Tandskov Grusgrav A/S
Resdal Bakke 53B
8600 Silkeborg

Tilladelse til råstofindvinding på del af matr. nr. 1ø Tandskov, Serup, i Silkeborg Kommune gældende i perioden 1. august 2019 til 31. juli 2029. Revideret 13. marts 2024

Dato 16-07-2019

Sagsbehandler Areense Nordentoft

Raastoffer@ru.rm.dk

Tel. +4578411938

Sagsnr. 1-50-71-34-18

Side 1

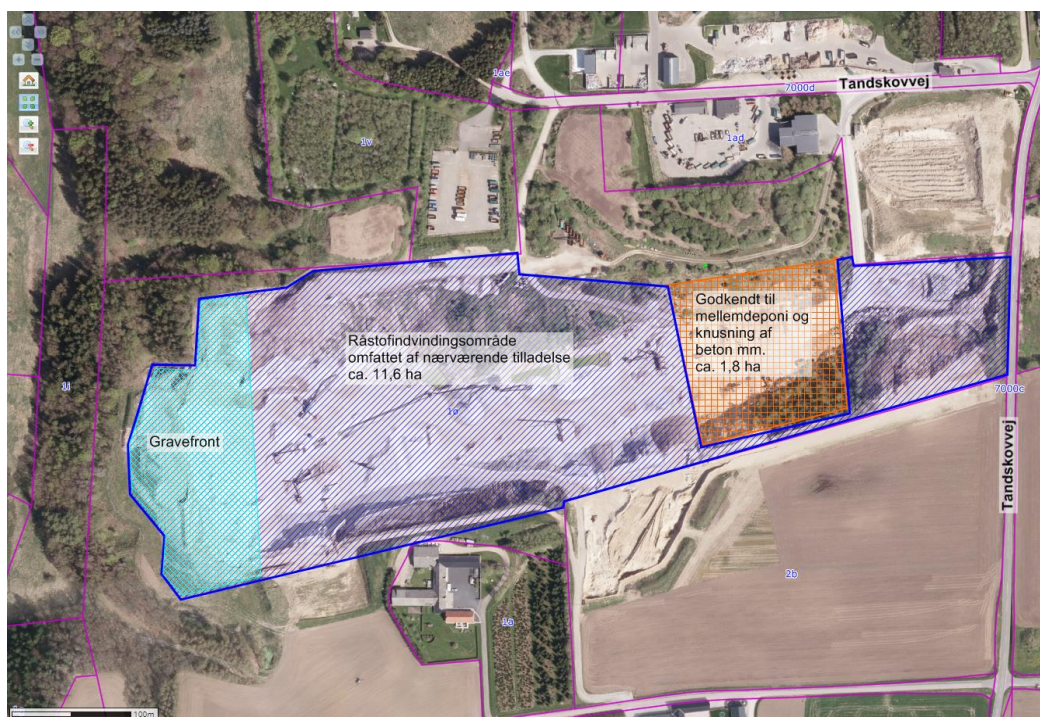

Oversigtskort Tandskov Grusgrav.

Arealet, som er omfattet af nærværende indvindingstilladelse, er vist med blå skravering. Med lyseblå skravering er det areal angivet, hvor der graves råstoffer. De øvrige arealer er færdiggravede og anvendes til oparbejdning af råstoffer og materialeoplag. Endvidere ses med orange skravering et mellemdeponi og knusningsanlæg med miljøgodkendelse fra Silkeborg Kommune. Matrikelskel er angivet med pink streg.

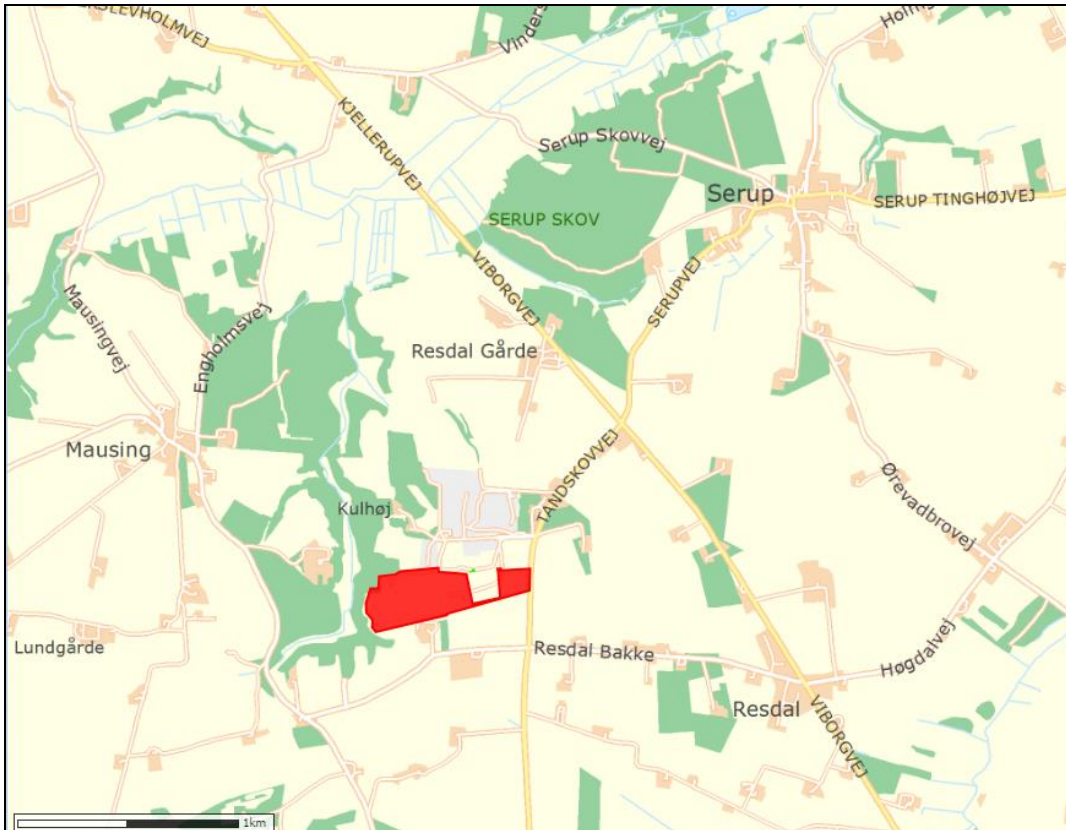

Oversigtskort med råstofvindingsområdet angivet med rødt.

Ansøger/Indvinder/Ejer:

Tandskov Grusgrav A/S v. Morten Bak
Resdal Bakke 53B
8600 Silkeborg
Telefon: 30305502
E-mail: mb@tandskovgrusgrav.dk

CVR-nr.:31500109

Venlig hilsen

Arence Nordentoft

Indholdsfortegnelse

Oversigtskort Tandskov Grusgrav.	1
Ansøger/Indvinder/Ejer:	2
A. Afgørelse fra Region Midtjylland.	4
A.1. Råstofloven	4
A.2. Miljøvurderingsloven	4
A.3. Natura 2000 og habitatbekendtgørelsen.....	4
B. Afgørelser fra andre myndigheder.....	6
B.1. Vandforsyningsloven	6
B.2. Miljøbeskyttelsesloven	6
C. Vilkår for indvindingen	7
C.1. Vilkår efter råstofloven	7
C.2. Vilkår i henhold til Vandforsyningsloven	12
C.3. Vilkår i henhold til Miljøbeskyttelsesloven.....	12
D. Generelle bestemmelser.....	14
E. Grundlag for tilladelsen	18
E.1. Ansøgningens indhold	18
E.2. Udtalelser.....	19
F. Region Midtjyllands bemærkninger	22
F.1. Råstofplan	22
F.2. Kommuneplan.....	22
F.3. Lokalplan	23
F.4. Vandforsyningsforhold	23
F.5. Naturbeskyttelse	24
F.6. Miljømæssige forhold	24
F.7. Vejforhold	26
F.8. Forslag til grave- og efterbehandlingsplan	27
F.9. Konklusion	27
G. Offentliggørelse og klagevejledning	28
G.1. Råstofafgørelsen.....	28
G.2. Råstofafgørelsen i henhold til Vandforsyningsloven	29
G.3. Råstofafgørelsen i henhold til Miljøbeskyttelsesloven	29
G.4. Råstofafgørelsen i henhold til lov om miljøvurdering af planer og programmer og af konkrete projekter (VVM)	30
G.5. Råstofafgørelsen i henhold til Natura 2000 og habitatdirektivet	31
H. Orientering.....	31
I. Bilag.....	32

Tilladelse til råstofindvinding i perioden indtil 30. juni 2029.

A. Afgørelse fra Region Midtjylland.

A.1. Råstofloven¹

På baggrund af det foreliggende materiale, og med hjemmel i råstofloven, giver Region Midtjylland hermed tilladelse til en årlig indvinding af 80.000 m³ sand, grus og sten på den del af matr. nr. 1Ø Tandskov, Serup, i Silkeborg Kommune der er angivet på oversigtskortet i bilag A.

Tilladelsen gives på vilkår i medfør af råstoflovens § 10, som beskrevet under afsnit C.1.

Tilladelsens vilkår 6 og vilkår 9 er revideret jf. region Midtjyllands afgørelse om vilkårsændring af 13. marts 2024.

A.2. Miljøvurderingsloven²

Råstofindvinding er opført på miljøvurderingslovens bilag 2, punkt 2a, og er derfor underlagt lovens bestemmelser om screening af projektets virkning på miljøet.

Med henvisning til miljøvurderingslovens § 21 har Region Midtjylland udført en screening under hensyntagen til kriterierne i bekendtgørelsens bilag 6. Ved screeningen er projektets karakteristika, projektets placering, samt karakteren af den potentielle indvirkning på miljøet blevet vurderet.

På baggrund af screeningen vurderer Region Midtjylland, at projektet ikke vil påvirke miljøet væsentligt og derfor ikke er underlagt krav om udarbejdelse af en miljøkonsekvensrapport. Screeningsafgørelsen er vedlagt som bilag B.

A.3. Natura 2000 og habitatbekendtgørelsen³

Før der gives tilladelse efter råstoflovens § 7, skal der ifølge habitatbekendtgørelsen foretages en vurdering af, om det ansøgte i sig selv, eller i forbindelse med andre planer og projekter, kan påvirke et Na-

¹ LBK nr. 124 af 26/01/2017 Bekendtgørelse af lov om råstoffer med senere ændringer.

² LBK nr. 1225 af 25/10/2018 Bekendtgørelse af lov om miljøvurdering af planer og programmer og af konkrete projekter (VVM).

³ BEK nr. 1595 af 06/12/2018 Bekendtgørelse om udpegning og administration af internationale naturbeskyttelsesområder samt beskyttelse af visse arter.

tura 2000-område væsentligt. I så fald skal der foretages en nærmere konsekvensvurdering af projektets virkninger på Natura 2000-området under hensyn til bevaringsmålsætningen for det pågældende område. Viser vurderingen, at projektet vil skade det internationale naturbeskyttelsesområde, kan der ikke meddeles tilladelse til det ansøgte. Der kan endvidere ikke gives tilladelse efter råstoflovens § 7, hvis det ansøgte kan beskadige eller ødelægge yngle-, opholds- og fødesøgningsområder for arter opført på Habitatdirektivets⁴ bilag IV (bilag IV-arter) eller arter omfattet af Fuglebeskyttelsesdirektivet⁵ i deres naturlige udbredelsesområde.

Nærmeste Natura 2000-område ligger i en afstand af ca. 5 km sydvest for det ansøgte graveområde. Det er Natura 2000-område nr. 228 Stenholt Skov og Stenholt Mose. Dette Natura 2000-område er specielt udpeget for på grundlag af en væsentlig tilstedeværelse af følgende naturtyper: Aktiv og nedbrudt højmose, tør hede og surt overdrev. Udpegningsgrundlaget omfatter naturtyper knyttet hertil. Grundvand og overfladevand vil ikke påvirkes væsentligt som følge af den ansøgte råstofgravning, og Natura 2000-områdets naturtyper vil derfor ikke kunne påvirkes.

Der er ikke registreret fredede, rødlistede eller bilag IV-arter inden for eller nær ved råstofgraveområdet. Det er et aktivt graveområde og forventes derfor ikke at rumme en fast bestand af fredede eller beskyttede arter. Efterbehandling af graveområdet til natur vil derimod kunne bidrage til spredningen af arter.

Indvindingen vurderes på ovennævnte grundlag ikke at ville medføre direkte eller indirekte påvirkninger af nærmeste Natura 2000-områder eller af levevilkårene for beskyttede dyre- og plantearter.

Region Midtjylland finder derfor ikke, at den ansøgte tilladelse til råstofindvinding medfører, at der skal foretages en nærmere konsekvensvurdering af virkninger på Natura 2000-områderne jf. habitatbekendtgørelsens § 6 stk. 2.

⁴ EU direktiv 92/43/EØF om bevaring af naturtyper samt vilde dyr og planter med senere ændringer (Habitatdirektivet).

⁵ EU direktiv nr. 79/409 af 2. april 1979, om beskyttelse af vilde fugle med senere ændringer (Fuglebeskyttelsesdirektivet).

B. Afgørelser fra andre myndigheder

B.1. Vandforsyningsloven⁶

Silkeborg Kommune har den 17. oktober 2018 meddelt tilladelse efter vandforsyningslovens § 20 til indvinding af 80.000 m³ grundvand pr. år fra borerne DGU nr. 77.1612 og DGU nr. 76.2068 til vask og vådsortering af råstoffer i Tandskov Grusgrav.

Tilladelsen er meddelt på vilkår, som beskrevet under afsnit C.2. Silkeborg Kommunes tilladelse er vedlagt som bilag C.

B.2. Miljøbeskyttelsesloven⁷

Silkeborg Kommune har meddelt tilladelse til udledning af vand fra vådsortering og grusvask til et bundfældningsbassin. Herfra må vandet genbruges eller nedsives. Tilladelsen er meddelt med hjemmel i miljøbeskyttelseslovens § 19 og gives på vilkår, som beskrevet under afsnit C.3. Silkeborg Kommunes tilladelse er vedlagt som bilag C.

⁶ LBK nr. 118 af 22/02/2018 Bekendtgørelse af lov om vandforsyning m.v.

⁷ LBK nr. 241 af 13/03/2019 Bekendtgørelse af lov om miljøbeskyttelse med senere ændringer.

C. Vilkår for indvindingen

C.1. Vilkår efter råstofloven

Før indvindingen påbegyndes

1. Der skal gives meddelelse til Region Midtjylland om indvindingens påbegyndelse.
2. Der skal stilles garanti på 1.500.000 kr. for opfyldelse af vilkårene om efterbehandling inden tilladelsen må udnyttes. Sikkerhedsstillelsen skal være en ikke tidsbegrænset nominel økonomisk sikkerhed. Garantibeløbet kan reguleres af Region Midtjylland såfremt forudsætningerne for beregningen ændres.
3. Gravningen og efterbehandlingen skal foregå i overensstemmelse med en grave- og efterbehandlingsplan, der forinden er godkendt af Region Midtjylland.
4. Gravearealet skal afsættes i marken med kendelige pæle, der ikke må bortgraves eller dækkes med jord. Placering af pæle til angivelse af gravearealet, skal fremgå af graveplanens kortbilag og skal opsættes inden gravningen påbegyndes.
5. Indvinder skal senest 4 uger før muldafrømning underrette Silkeborg Museum om datoen for arbejdets iværksættelse, med mindre andet er aftalt med museet.

Driftstider

6. Gravemaskiner, transportanlæg og oparbejdningsanlæg må kun være i drift:

- Mandag til fredag kl. 06.00 – 17.00, dog ikke helligdage.
- Lørdage kl. 06.00 – 14.00, dog ikke helligdage.

To stk. sorteringsanlæg må herudover være i drift:

- Mandag til fredag kl. 17.00 – 20.00, dog ikke helligdage.

7. Udlevering og læsning af materialer, herunder kørsel indenfor virksomhedens område må kun foregå i tidsrummet:

- Mandag til fredag kl. 06.00 – 18.00, dog ikke helligdage.
- Lørdage kl. 06.00 – 15.00, dog ikke helligdage.

Kørsel i råstofgraven

8. Udenfor driftstiden skal adgangsvejen til råstofgraven være afspærret med aflåst bom eller tilsvarende.

Støj

9. Udsendelse af ekstern støj fra grusgraven med tilhørende maskiner og faste og mobile anlæg skal begrænses. Støjniveauet (det energiækvivalente, korrigerede, A-vægtede lydtryksniveau, L_r) må ved beboelse i nedenstående tidsrum ikke overstige følgende værdier:

- mandag til fredag kl. 7.00 - 18.00: 55 dB(A)
- mandag til fredag kl. 18.00 - 20.00: 45 dB(A)
- mandag til fredag kl. 06.00 - 07.00: 40 dB(A)
- lørdag kl. 07.00 - 14.00: 45 dB(A)

10. I forbindelse med anlægs- og efterbehandlingsperioden accepteres der en periode på 4 uger, hvor der i tidsrummet 7.00-17.00 på hverdage accepteres et støjniveau på 60 dB(A). Arbejdet skal dog tilrettelægges således at støjgener minimeres mest muligt.

11. Virksomheden er forpligtet til at bekoste og lade udføre støjmålinger og støjberegninger efter anmodning fra Region Midtjylland. Støjmålinger og støjberegninger kan maksimalt kræves én gang om året, medmindre forholdene i råstofgraven er ændrede. Målemetode og beregningsmodel fastlægges af Region Midtjylland.

Støjberegningsmetode skal udføres i overensstemmelse med Fælles Nordisk Beregningsmetode. Valg af målemetode/beregningsmetode er afhængig af, hvilken metode der i den aktuelle situation er bedst egnet til at dokumentere, at støjniveauet kan overholdes.

Støjmålinger/støjberegningsmetode skal udføres som angivet i Miljøstyrelsens vejledninger nr. 5/1984 (Ekstern støj fra virksomheder), nr. 5/1993 (Beregning af ekstern støj fra virksomheder) og nr. 6/1984 (Måling af ekstern støj fra virksomheder) og gennemføres under forhold, hvor virksomheden er i fuld drift.

Målingerne/beregningerne skal udføres af et af Miljøstyrelsen akkrediteret firma.

12. Støjende anlæg skal om fornødent støjdæmpes, således at ovennævnte grænseværdier kan overholdes. Støjdæmpningen kan for eksempel ske ved gummibeklædning, indkapsling af maskindele, opsætning af støjskærme eller oplægning af volde mod de nærliggende beboelseshuse.

13. Region Midtjylland har godkendt anvendelse af 2 stk. gummi ged, 3 stk. mobile sorteranlæg og 1 stk. gravemaskine. Antal og type af materiel og tanke skal være som beskrevet i ansøgningsmaterialet af 31. januar 2019. Ændring i antal og type af materiel og tanke kan kun ske efter godkendelse fra råstofmyndigheden.

14. Der skal etableres støjvolde mod beboelsen på ejendommen matr.nr. 1a Tandskov, Serup.

Støv

15. Driften må ikke give anledning til væsentlige støvgener uden for tilladelsens areal. Der skal træffes foranstaltninger til hindring af støvspredning fra interne transportveje, materialebunker og produktionsanlæg.

Graveafstande og begrænsninger

16. Der må ikke inddrages areal herunder afrømmes muld nærmere naboskel end 5 meter.

17. Der må indvindes over skel, hvis der ligeledes bliver meddelt tilladelse til råstofindvinding på nabomatriklen. Tidspunktet og metode for indvinding over skel skal godkendes af Region Midtjylland.

18. Gravningen skal holdes mindst 15 meter fra grundmurede bygninger, gylletanke eller lignende bygningsanlæg. Herfra må der ikke graves stejlere end anlæg 1:2.

19. Der må ikke graves nærmere end 5 meter fra vejskel til Tandskovvej, og herfra ikke stejlere end en hældning på 1:2 (1 meter lodret pr. 2 m vandret).

20. Tilstanden må ikke uden dispensation ændres nærmere end 2 m fra digefod af beskyttede diger.

21. Der må ikke graves under grundvandspejl.

Bevaring af geologiske profiler

22. Blotlægges særligt værdifulde geologiske profiler i grusgravens periferi, kan Region Midtjylland i forbindelse med efterbehandlingen forlange disse profiler bevaret, af undervisningsmæssige og videnskabelige grunde.

Forebyggelse af jord- og grundvandsforurening

23. Olie eller kemikaliespild skal opsamles/bortgraves med det samme, og håndteres som forurennet jord.

24. Der må ikke benyttes eller oplagres kemikalier i råstofgraven, f.eks. til at bekæmpe planter, eller lignende stoffer, som kan indebære risiko for forurening af jord og grundvand.

25. Brændstoftanke med tilhørende slanger og brændstofstudse, olietromler m.v. skal anbringes i aflåselige lukkede containere, bygninger eller lignende, med en indbygget sump, som skal kunne rumme mi-

nimum 100 % af brændstoftankens volumen og øvrige olieprodukter, eller have kontrolleret afledning, med spildevandstilladelse dertil. Region Midtjylland kan kræve omplacering af brændstoftanke, såfremt placeringen vurderes at indebære en væsentlig risiko for forurening af jord eller grundvand.

26. Der må ikke etableres underjordiske olietanke indenfor graveområdet.

Mobile tanke

27. Entreprenørtanke kan midlertidigt placeres nær anvendt ikke-mobilt maskinel, dog under hensyn til, at der ikke må være risiko for påkørsel eller forurening af grundvand ved spild. Entreprenørtanke skal senest ved arbejdstids ophør placeres udenfor selve gravearealet. Tankene skal være godkendt efter gældende regler.

Ikke mobile tanke

28. Olietankbekendtgørelsen og øvrige krav i tankenes typegodkendelser, skal til enhver tid være overholdt. Dokumentation herfor skal på forlangende fremvises.

29. Tankning af grave- og læssemaskiner, mobile anlæg og entreprenørtanke, samt reparation af kørende materiel skal foregå på arealer sikret mod spild til jord og grundvand. Arealerne skal være indrettet således, at spildte væsker ikke løber væk, fx med spildmætter eller betonbelægning.

30. Tankning af langsomt kørende samt svært flytbart materiel, som er placeret indenfor selve gravearealet, kan ske fra en entreprenørtank, der medbringes ved hver tankning. Tankanlægget skal være indrettet så spild undgås, og tankning skal foregå under konstant tilsyn.

31. Udendørs spildbakker eller gruber skal tømmes, således at regnvand i bunden maksimalt udgør 10% af spildbakken eller grubens volumen. Tømningen skal ske i egnet beholder, hvorefter indholdet bortskaffes iht. Silkeborg Kommunes retningslinjer.

32. Køretøjer og andre maskiner skal holdes i god stand, så der ikke forekommer oliedryp/-spild.

33. Dieselmotorer i anlæg skal være placeret i container over spildbakker eller tilsvarende anordning, hvorfra der ikke kan ske spild af forurenende materialer til jord eller grundvand.

Affaldshåndtering

34. Indvinderen har ansvar for, at der ikke - hverken midlertidigt eller varigt - henlægges affald af nogen slags, samt for at eventuelt hen-

kastet affald straks fjernes.

35. Olieaffald (spildolie, olieholdige klude mv.), og andet farligt affald skal opsamles, kildesorteres og i øvrigt håndteres i overensstemmelse med Silkeborg Kommunes retningslinjer.

Andre aktiviteter

36. Maskiner og andre driftsanlæg, som ikke længere finder anvendelse i råstofindvindingen, skal senest inden for 1 år efter ophørt anvendelse bortskaffes fra råstofgraven.

37. Råstofgraven må ikke benyttes til lager, bearbejdning eller salgssted for andet end de i denne råstofgrav indvundne materialer. Råstofmyndigheden kan dog dispensere herfor, såfremt der foreligger en tilladelse eller godkendelse til aktiviteterne efter miljøbeskyttelsesloven eller planloven, og under forudsætning af, at aktiviteten kan finde sted under de i tilladelsen stillede vilkår og uden at udskyde efterbehandlingstidspunktet.

Efterbehandling

38. Efterbehandlingen skal foregå løbende. Efterbehandlingsarbejderne skal påbegyndes så tidligt, som det under hensyn til virksomhedens drift er praktisk muligt, og skal være afsluttet inden tilladelsen udløber. Skulle indvindingen være afsluttet inden tilladelsens udløb, skal efterbehandling være udført senest 1 år efter endt gravning.

39. Efterbehandling skal ske til skov- eller naturområde, og skal imødekomme bestemmelserne i Silkeborg Kommunes Lokalplan 15-002 Tandskov Affaldscenter.

40. Syd og vestvendte skråninger kan efterlades til naturlig udvikling uden tilførsel af næringsholdig muld eller beplantning.

41. Mod naboejendommene skal skråninger efterbehandles med anlæg ikke stejlere end 1:3.

42. Hvis der som følge af gravearbejdet opstår søer i bunden af grusgraven skal disse bevares med flade brinker anlæg 1:5 uden tilførsel af næringsholdigt muld.

43. Behandlingsanlæggene og dertil knyttede installationer, herunder eventuelle støbte fundamenter eller lignende, samt gravemaskiner, redskaber, bygninger og skure skal være fjernet senest 1 år efter indvindingens ophør.

44. Hvis der bliver indledt råstofudnyttelse på tilstødende ejendomme, kan der efter nærmere aftale af landskabelige hensyn foretages en bortgravning eller udjævning og planering af de berørte skel. Der skal i givet fald fastsættes nærmere herom i grave- og efterbehand-

lingsplanen.

45. På de efterbehandlede arealer må der ikke anvendes gødning og pesticider/sprøjtemidler.

C.2. Vilkår i henhold til Vandforsyningsloven

Silkeborg Kommune har den 17. oktober 2018 meddelt tilladelse efter vandforsyningslovens § 20 til indvinding af 80.000 m³ grundvand pr. år fra borerne DGU nr. 77.1612 og DGU nr. 76.2068 til vask og vådsortering af råstoffer i Tandskov Grusgrav. Tilladelsen er meddelt på følgende vilkår:

46. Formål: Indvindingen må anvendes til vask og vådsortering af sand-, sten- og grusmaterialer i forbindelse med råstofindvinding på matr. nr. 1ø og 2b, Tandskov, Serup.

47. Placering: De 2 borer, DGU nr. 77.1612 og DGU nr. 76.2068 er begge placeret på matr. nr. 2a, som ligger umiddelbart syd for det nye graveområde på matr. nr. 2b Tandskov By, Serup.

48. Vandmængde: Der må indvindes op til 80.000 m³/år med en maksimal samlet ydelse fra borerne på 20 m³/time.

49. Tidsfrist: Tilladelsen udløber samtidig med tilladelsen til råstofindvindingen 31. marts 2027 (*gældende for indvindingen på matr. nr. 2b*).

50. Mængdekontrol: De indvundne vandmængder skal registreres med en timetæller. Målemetoden kan til enhver tid ændres af Silkeborg Kommune. Opgørelse over de indvundne vandmængder for perioden 1. januar til 31. december skal sendes til Silkeborg Kommune inden den efterfølgende 1. februar.

51. Fredningsbælte: Et område på 5 meter omkring hver af de 2 borer fastholdes som fredningsbælte. Inden for fredningsbæltet må der således ikke gødes, anvendes insekt- eller ukrudsdræbende midler eller henlægges stoffer, der kan forurene grundvandet.

C.3. Vilkår i henhold til Miljøbeskyttelsesloven

Silkeborg Kommune har meddelt tilladelse til udledning af vand fra vådsortering og grusvask til et bundfældningsbassin. Herfra må vandet genbruges eller nedsives. Tilladelsen er meddelt med hjemmel i miljøbeskyttelseslovens § 19 på følgende vilkår:

52. Skyllenvandet må ikke opblandes med stoffer, der kan forurene grundvandet.

53. Nedsivningen må ikke give anledning til overfladisk afstrømning af naboarealer.

D. Generelle bestemmelser

Gyldighed og tilbagekaldelse

Råstofindvinding må ikke påbegyndes før klagefristen er udløbet. Hvis der indkommer en klage, får ansøger besked, og gravningen må ikke begyndes, før en endelig afgørelse er truffet, med mindre klagemyndigheden bestemmer andet.

Råstofstilladelsen bortfalder, hvis den ikke udnyttes inden 3 år efter, den er meddelt, eller ikke har været udnyttet i 3 på hinanden følgende år.

Råstofstilladelsen kan tilbagekaldes af Region Midtjylland i tilfælde af grov eller gentagen overtrædelse af vilkårene, som beskrevet i råstoflovens § 11.

Tinglysning af deklaration om efterbehandling

Når afgørelsen er endelig, tinglyser Region Midtjylland en deklaration om efterbehandlingsvilkårene på ejendommen. Afgiften for tinglysningen er for tiden 1.650 kr. I henhold til § 10, stk. 6 i lov om råstoffer skal tinglysningsgebyret betales af ejendommens ejer, men opkræves hos ansøger. Afgiften vil blive opkrævet når tinglysningen er sket.

Sikkerhedsstillelsen frigives først, når den i efterbehandlingsplanen beskrevne efterbehandling er udført og godkendt af Region Midtjylland. Delvis frigivelse kan ske ved godkendelse af efterbehandlingen på delarealer.

Tilsyn og besigtigelse

Region Midtjylland fører tilsyn med indvindingen og foretager besigtigelse af arealet for blandt andet at påse, at tilladelsen og vilkårene overholdes. Tilsynet har uden retskendelse adgang til offentlige og private ejendomme for at foretage dette tilsyn, og politiet yder om nødvendigt bistand til at gennemføre dette. Ved eftersyn af erhvervsvirksomheder skal den ansvarlige indvinder give myndigheden de fornødne oplysninger, vejledning og hjælp, jf. råstoflovens § 32 og 32a.

Tilsynsmyndigheden skal foranledige et ulovligt forhold lovliggjort, medmindre forholdet har underordnet betydning. Region Midtjylland kan meddele påbud om, at et ulovligt forhold skal lovliggøres inden for en nærmere fastsat frist jf. råstoflovens § 33.

Det påhviler den til enhver tid værende ejer eller bruger af en ejendom eller indvindingsmateriel at berigtige et ulovligt forhold.

Region Midtjylland kan umiddelbart lade foretage, hvad der er nødvendigt på ejerens og indvinderens bekostning, hvis et påbud om at lovliggøre et ulovligt forhold ikke efterkommes rettidigt, jf. råstoflovens § 33.

Tilsynsmyndigheden kan påbyde den ansvarlige for indvindingen at foretage prøveudtagning, analyser og målinger af råstoffer, der indvindes, af stoffer der udsendes til omgivelserne, og af støj og rystelser m.m. jf. råstoflovens § 32a.

Indberetning af indvunden mængde

Der skal hvert år gives oplysninger til Region Midtjylland om arten og mængden af de råstoffer, der indvindes i hver råstofgrav, samt om anvendelsen heraf. Indberetningen skal ske via den digitale løsning der henvises til af regionen. Region Midtjylland videresender indberetningen til Danmarks Statistik.

Arkæologi

Fremkommer der arkæologiske fund eller anlæg i forbindelse med råstofindvindingen, skal indvindingen i det berørte område omgående standses og anmeldelse foretages til Silkeborg Museum.

Bygherre/entreprenør har altid mulighed for at indhente det arkæologiske ansvarlige museums udtalelse forud for jordarbejder, jf. museumslovens § 25. Herved gives de bedste muligheder for at undgå standsning af anlægsarbejdet og udgifter til arkæologisk undersøgelse jf. museumslovens § 27.

Hvis museet i sin udtalelse skønner, at der på arealet ikke findes væsentlige arkæologiske bevaringsinteresser, så vil evt. udgifter til nødvendig arkæologisk undersøgelse kunne betales af Kulturministeren jf. museumslovens § 27.

En udtalelse fritager ikke bygherre/entreprenør fra forpligtelsen til at standse anlægsarbejdet og underrette museet, hvis arkæologiske levn påtræffes, men fritager ham/hende for udgifterne til en undersøgelse.

Dræn

Jf. vandløbslovens⁸ bestemmelser må ingen afbryde eller ændre nogen former for vandløb eller dræn uden vandløbsmyndighedens tilladelse. Funktionen af området drænsystemer skal således opretholdes under råstofgravningen, og eventuelle ændringer i drænsystemer skal ske efter aftale med Silkeborg Kommune, som er vandløbsmyndighed.

⁸ LBK nr. 127 af 26/01/2017 Bekendtgørelse af lov om vandløb.

Fredning og beskyttelse af visse dyre- og plantearter

Af artsfredningsbekendtgørelsen⁹ fremgår det, at:

- Kolonirugende fugles redetræer må ikke fældes i perioden 1. februar - 31. juli.
- Rovfugles og uglers redetræer må ikke fældes i perioden 1. februar - 31. august.
- Ørnes, sort storke og rød glentes redetræer må ikke fældes.
- Hule træer og træer med spættehuller må ikke fældes i perioden 1. november - 31. august.
- Digesvalereeder må ikke ødelægges i perioden 1. april - 31. august.

En række arter er desuden beskyttet jf. habitatbekendtgørelsen¹⁰. Disse "Bilag IV-arter" er beskyttede overalt, hvor de forekommer. Bestemmelsen beskytter de steder, hvor dyrene yngler og opholder sig eksempelvis for at overvintre. Det kan være hule træer, hvor flagermus opholder sig eller ynglevandhuller for padder.

Hvis der konstateres tilstedeværelse af bilag IV-arter, kan det medføre, at gennemførelsen af en hidtil planlagt efterbehandling ikke lovligt kan udføres uden særlige hensyn.

Følgende arter kan eksempelvis tænkes at forekomme i forbindelse med råstofgrave:

- Spidssnudet frø
- Stor vandsalamander
- Småflagermus
- Markfirben
- Strandtudse

Region Midtjylland har vurderet, at der ikke på tilladelsestidspunktet er bilag IV-arter på arealet, som påvirkes af tilladelsen.

Underretning ved konkurs, overdragelse af rettighed mv.

I tilfælde af indvindingsvirksomhedens konkurs, betalingsstandsning m.v., er såvel ejendommens ejer som den, der driver indvindingsvirksomheden, forpligtet til straks at underrette tilsynsmyndigheden.

Ønsker man at overdrage indvindingstilladelsen til en anden, skal dette i god tid forinden anmeldes til Region Midtjylland, vedlagt en

⁹ BEK nr. 1466 af 06/12/2018 Bekendtgørelse om fredning af visse dyre- og plantearter og pleje af tilskadekommet vildt.

¹⁰ BEK nr. 1595 af 06/12/2018 Bekendtgørelse om udpegning og administration af internationale naturbeskyttelsesområder samt beskyttelse af visse arter

underskrevet erklæring af den nye indvinder, der fastslår, at vedkommende er bekendt med alle tilladelser, vilkår, aftaler mv. og er indforstået med at man overtager alle forpligtigelser. Der skal desuden vedlægges underskrift fra ejendommens ejer med dokumentation for, at denne er indforstået med skift af indvinder. Der skal stilles sikkerhed fra den nye indvinder, og Region Midtjylland kan kræve en ny grave-/efterbehandlingsplan udarbejdet og indsendt til godkendelse.

Råstofafgift

Råstofindvinderen er forpligtet til at betale råstofafgift. Det skal bemærkes, at erhvervsmæssig indvinding af råstoffer skal registreres ved skat på e-mail: myndighed@skat.dk. Region Midtjylland giver meddelelse til SKAT ved at sende en kopi af tilladelsen.

Ændringer af vilkår

Region Midtjylland kan fastsætte yderligere vilkår eller foretage ændringer af allerede stillede vilkår, hvis det på et senere tidspunkt måtte vise sig nødvendigt af hensyn til opfyldelsen af råstoflovens formålsbestemmelser.

Vilkår kan i øvrigt revideres for at forbedre tilladelsesindehaverens egenkontrol eller opnå et mere hensigtsmæssigt tilsyn.

Eventuelle nye vilkår eller ændringer af eksisterende vilkår vil dog kun blive aktuelt, såfremt der er tale om ændrede forudsætninger i forhold til grundlaget for denne afgørelse.

E. Grundlag for tilladelsen

E.1. Ansøgningens indhold

- Ansøgningsskema modtaget af Region Midtjylland den 29. januar 2019.
- Det ansøgte indvindingsareal uden arealer til oparbejdningsanlæg og oplag af råstoffer udgør ca. 2,8 ha af ejendommen.
- Der søges om tilladelse til en forventet årlig produktion af 80.000 m³ sand grus og sten.
- Der søges om tilladelse til gravningen i en 10 årig periode. Den samlede råstofindvinding forventes afsluttet i ca. kote 60, ca. 30 meter under terræn, ca. 10 meter over grundvandsspejlet.
- Følgende typer maskiner og anlæg planlægges benyttet i forbindelse med indvindingen:
 1. 2 stk. gummi ged
 2. 3. stk. mobile sorteranlæg
 3. 1 stk. gravemaskine
- Knusning vil foregå på knuseanlæg omfattet af miljøgodkendelse meddelt af Silkeborg Kommune.
- Der søges om tilladelse til indvinding af vand fra 2 borerer etableret til formålet, 10 m³ pr. time. Den samlede mængde vand planlægges recirkuleret og anvendt igen efter bundfældning.
- De forventede forbrug af drivmidler er angivet til 90.000 l pr. år. Der tænkes fra en mobil 2.000 l olietank, placeret i dertil indrettet container, samt fra stationær tank placeret på ejendommen Resdal Bakke 53B.
- Ønskede tilladte driftstidspunkter er angivet til mandag-fredag 06.00-17.00 og lørdage 06.00-14.00, dog for udlevering og læsning mandag-fredag 06.00-18.00 og lørdage 06.00-15.00.
- Vejledende støjgrænser for områdetype 3 forventes overholdt. Der er etableret støjdæmpende foranstaltninger i form af støjvold mod ejendommen Resdal bakke 58.
- Der planlægges støvdæmpende foranstaltninger i form af vanding.
- Affald opbevares og afhændes jf. Silkeborg Kommunes regler.
- Det angives, at kørslen til indvindingsområdet sker med overkørsel til Tandskovvej.
- Arealerne planlægges efterbehandlet med fyldjord til oprindeligt terræn til landbrugsformål.
- Kortbilag 1 dateret af 31. januar 2019.
- VVM-anmeldelse dateret af 31. januar 2019.

E.2. Udtalelser

Region Midtjylland har den 6. februar 2019 orienteret berørte myndigheder og øvrige parter i sagen om råstofansøgningen og anmodet om fremsendelse af eventuelle bemærkninger inden den 6. marts 2019.

Silkeborg Kommune indsendte nedenstående bemærkninger til ansøgningen. Der indkom ikke øvrige bemærkninger.

Silkeborg Kommune

Natur:

Silkeborg Kommune meddelte 4. maj 2016 dispensation fra museumslovens § 29 a (sten- og jorddiger) til midlertidigt at opretholde tilstanden med et fjernet jorddige mellem matr.nr. 1ø og 2b Tandskov, Serup, beliggende ved Tandskov Grusgrav.

Fristen for reetablering af diget fastsættes med denne dispensation til d. 1. juni 2021.

Dispensationen er vedhæftet dette notat //

Vær opmærksomme på nærliggende beskyttede fortidsminder og fortidsmindebeskyttelseslinjer samt nærliggende beskyttet natur og vandløb. Det er en forudsætning at områderne ikke påvirkes ved gravning nær vandspejlet.

Vær opmærksomme på at skovbyggelinjer dækker dele af arealet og byggeri kræver derfor dispensation.

Muligvis er der rødlistede arter, som har indfundet sig fra de omkringliggende skov- og naturarealer.

Silkeborg Kommune har ikke aktuel viden om rødlistearter på stedet.

Silkeborg Kommune har ikke nogen aktuel viden om Bilag IV arter i området.

Efterbehandling:

Graveområdet ønskes efterbehandlet til natur når råstofindvindingen er ophørt.

Hele graveområdet ved Tandskov grænser mod vest op til en slugt med skov og beskyttet natur, som igen hænger sammen med det store sammenhængende naturområde i ådalen langs Mausing Møllebæk. Det vil derfor give god sammenhæng og mening at efterbehandle området til natur når indvindingen ophører.

Syd og vestvendte skrånninger kan efterlades til naturlig succession uden tilførsel af næringsholdig muld. Skrånningerne vil udvikle sig til en solbeskinnede, varm og tør biotop med gode livsbetingelser for nøjsomme varmekrævende plante- og insektarter, som ellers er sjældne og trængte i det opdyrkede landskab. På længere sigt kan dette også blive et levested for markfirben, hvis de findes i området.

Hvis der som følge af gravearbejdet opstår søer i bunden af grusgraven bør disse bevares med flade brinker anlæg 1:5 uden tilførsel af næringsholdigt muld. Det er vigtigt at der ikke udsættes, fisk, ænder eller krebs i vandhullerne.

Størstedelen af området er i kommuneplanen udpeget som muligt naturområde.

Vand:

Der ligger en tilladelse fra 2011 til nedsivning af skyllevand, men der står ikke et ord i denne ansøgning om afledning til nedsivning er den samme?

Der er givet tilladelse til at indvinde grundvand til vask, men her kan jeg heller ikke se om det er mere vand der indvindes (for så må der jo tilsvarende skulle nedsives mere).

Hvis mængden af spildevand til nedsivning er uændret har jeg dog ingen yderligere bemærkninger.

Evt. øget mængde skyllevand til nedsivning kræver at vi kigger på om det kan indeholdes i den gældende nedsivningstilladelse.

Grundvand:

Matr. 1ø Tandskov By, Serup er del af den indvindingstilladelse fra de 2 nærliggende boringer, som blev udfærdiget den 17/10 2018. Denne tilladelse omfatter netop denne matrikel sammen med nabomatriklen 2b Tandskov By, Serup (EJD-2013-53049).

Silkeborg Kommune mener således, at der ud fra et grundvandsmæssigt synspunkt kan gives en fornyet tilladelse til råstofgravning på matr. nr. 1ø, hvis vilkårene i denne indvindingstilladelse inddrages i den nye råstofgravetilladelse. Der gøres opmærksom på, at indvindingstilladelsen kun er givet indtil 31/3 2027.

Virksomheder:

I screeningsskemaet – kriterie 5 vedr. "Overskrides de vejledende grænseværdier for støj?"

Det er vurderet at vejledende støjgrænser er overholdt. Derfor bør Xét flyttes fra Ikke relevant til "Nej".

Myndighed:

Silkeborg Kommune vurderer at den største del af trafikken kører til og fra grusgraven via Tandskovvej og Viborgvej. Dette er positivt, da Viborgvej er en større vej, der kan klare den tunge trafik. Såfremt trafikken fortsat benytter denne rute, har vi ikke yderligere bemærkninger.

Bemærkningerne fra forhøringen er indgået i regionens udarbejdelse af udkastet til afgørelse.

Partshøring

Udkastet til afgørelsen har i perioden den 25. juni 2019 - 15. juli 2019 været i partshøring ved berørte myndigheder og nedenstående parter (lodsejere til nabomatrikler):

- Silkeborg Kommune
- Silkeborg Museum
- Lodsejer matr.nr. 1a Tandskov, Serup
- Lodsejer matr.nr. 1aa Tandskov, Serup
- Lodsejer matr.nr. 1g Tandskov, Serup
- Lodsejer matr.nr. 1i Tandskov, Serup
- Lodsejer matr.nr. 1k m.fl. Tandskov, Serup

Udkastet blev samtidig sendt til kommentering ved følgende klageberettigede foreninger:

- Danmarks Naturfredningsforening
- Dansk Ornitologisk Forening
- Friluftsrådet

Region Midtjylland har modtaget tre høringssvar:

- Høringssvar fra nabo vedrørende fejl i angivelse af boringsnummer i vilkår 47. Boringsnummer i vilkår 47 er efterfølgende blevet rettet.
- Høringssvar fra Museum Silkeborg vedrørende kulturarvsarealer inden for graveområdet, hvor der ikke har været foretaget arkæologiske udgravninger. Det er efterfølgende præciseret under punkt 35 i screeningskemaet, at det er råstofgravning, der er tidligere er foretaget.
- Høringssvar fra Silkeborg Kommune, der meddelte, at kommunen ikke har bemærkninger til tilladelsen.

F. Region Midtjyllands bemærkninger

F.1. Råstofplan

Det ansøgte indvindingsareal er beliggende i Råstofgraveområde Tandskov, omfattet af Råstofplan 2016 for Region Midtjylland, og er reserveret til indvinding af sand, grus og sten.

Råstofindvinding kan som udgangspunkt kun finde sted inden for de udlagte Råstofgraveområder. Inden for graveområderne kan det derfor forventes, at der på visse vilkår vil blive givet tilladelse til indvinding af råstoffer, når der er behov for materialerne.

Indvinding af råstoffer skal foregå på en bæredygtig måde. Når en råstofgrav er åbnet, bør forekomsten i det pågældende areal udnyttes fuldt ud, med mindre der er særlige forhold, som forhindrer dette eller taler afgørende imod det.

Der bør ske gennemgravning af skel mellem gravearealer der udnyttes af forskellige firmaer eller på forskellige tidspunkter.

Hensynet til naboer, natur, grundvand og kulturhistorie, og øvrige forhold, der fremgår af råstoflovens § 3 samt af øvrig lovgivning (f.eks. Natura 2000) – skal afvejes i forbindelse med ny råstofindvinding.

Råstofplan 2016 er miljøvurderet i henhold til Lov om Miljøvurdering. Det er i den forbindelse konkluderet, at der i planens råstofgraveområder ikke er væsentlige interessekonflikter, som ikke kan forebygges eller afbødes ved sagsbehandling og vilkårsstilling i forbindelse med en konkret råstofansøgning.

F.2. Kommuneplan

Råstofplanens arealreservationer og retningslinjer er indarbejdet i Kommuneplan 2017-2028 for Silkeborg Kommune. Kommuneplanens retningslinjer er medinddraget som grundlag for regionens vægtning efter råstofloven:

- Skovrejsningsområder - ønsket/uønsket.
- Drikkevandsinteresser
- Rekreativt område
- Sammenhængende landskaber
- Bevaringsværdigt landskab
- Specifik geologisk bevaringsværdi
- Planlagte trafik anlæg
- Planlagte tekniske anlæg
- Særlig værdifuldt landbrugsområde
- Placering af store husdyrbrug

- Økologisk forbindelse
- Naturbeskyttelsesområde
- Kulturhistorisk bevaringsværdi
- Værdifuldt kulturmiljø
- Lavbundsareal
- Virksomhed med særlige beliggenhedskrav

I kommuneplanen er en del af det ansøgte areal udlagt med kommuneplanramme 15-T-90 – Affaldscenter Tandskov.

Udpegningerne er ikke af en sådan karakter, at de er en hindring for den ansøgte råstofindvinding eller efterbehandling.

F.3. Lokalplan

En del af det ansøgte areal ligger inden for Silkeborg Kommunes lokalplan 15-002 - Affaldscenter Tandskov. Råstofindvindingen er i overensstemmelse med lokalplanens bestemmelser. Der er i vilkår 39 stillet krav om, at efterbehandling skal ske til skov- eller naturområde, hvilket sikrer at lokalplanens bestemmelser imødekommes. Ansøgers ønske om efterbehandling til landbrug kan således ikke efterkommes.

F.4. Vandforsyningsforhold

Arealet ligger i et område med drikkevandsinteresser (OD), men ikke i et område med særlige drikkevandsinteresser (OSD). Der er ingen vandværker, hvis indvindingsopland strækker sig ind over det ansøgte areal.

Det ansøgte vurderes ikke at indebære en væsentlig risiko for forurening af konkrete drikkevandsforsyninger eller de overordnede drikkevandsinteresser, men til generel sikring af jord og grundvand stilles der dog forebyggende vilkår mod forurening, herunder håndtering af olie, kemikalier og affald. Se vilkår 8 samt vilkår 23-35.

Bortgravning af jordlag over grundvandet nedsætter muligheden for, at jorden binder de stoffer, som siver gennem den umættede zone til grundvandet. Grundvandsmagasinet under råstofgraven efterlades således mere sårbart for nedsivende stoffer. Der stilles derfor med vilkår 45 krav om forbud mod anvendelse af gødningsstoffer og pesticider på gravearealet også efter endt gravning.

Vilkår for vandindvinding og afledning af vand (vilkår 46-53) er fastsat i overensstemmelse med Silkeborg Kommunes tilladelse af 17. oktober 2018, til sikring af den eksisterende vandforsyning i området.

F.5. Naturbeskyttelse

Indvindingen er afgrænset mod vest, således landskabet og naturen i ådalen langs Mausing Møllebæk ikke påvirkes. Indvindingen vurderes ligeledes ikke at kunne påvirke øvrige naturinteresser væsentligt, og vurderes hverken at kunne påvirke arealer, som er beskyttede jf. naturbeskyttelseslovens § 3, eller Natura 2000-områder.

Region Midtjylland har vurderet, at der på indvindingsarealet ikke er levested eller rasteområde for arter, der er omfattet af bilag IV i habitatdirektivet, eller for fredede eller rødlistede arter. Vurderingen baseres på, at hele arealet allerede er i drift i forbindelse med den pågående råstofgravning. Senest er den sidste muld afværget i overensstemmelse med den gældende tilladelse, og de afværgede arealer har siden 2018 været en aktiv del af grusgraven. En fast bestand af beskyttede eller fredede arter vurderes ikke være etableret på de aktive gravearealer. Der ikke er registreret bilag IV-arter eller rødlistede arter på arealerne.

Gravningen vil foregå i forlængelse af og til samme dybde som den hidtidige gravning i området. Den tidligere gravning har ikke påvirket nærliggende naturområder eller vandløb væsentligt, og der er ikke observeret geologiske forhold omkring gravefronten eller i bunden af råstofgraven, som indikerer, at den tilladte gravning vil kunne påvirke beskyttet natur eller vandløb.

Vilkår vedrørende efterbehandling (vilkår 38 - 45) er stillet således efterbehandlingen af råstofgraven fremmer indvandring af værdifuld natur i overensstemmelse med lokalplanens bestemmelser.

F.6. Miljømæssige forhold

Arealet, som er omfattet af nærværende tilladelse på en del af matr. 10 Tandskov, Serup, omfatter ikke beskyttede fortidsminder eller fortidsmindebeskyttelseslinjer, og gravningen vil derfor ikke påvirke registrerede fortidsminder.

Skovbyggelinjer dækker dele af graveområdet, og byggeri kræver derfor dispensation. Der er ikke planlagt nyt byggeri i forbindelse med gravningen.

Støj

Vilkår om støj fra grusgrave i det åbne land fastsættes med udgangspunkt i Vejledning fra Miljøstyrelsen nr. 5/1984, "Ekstern støj fra virksomheder", områdetype 3 - "Blandet bolig- og erhvervsbebyggelse".

se, centerområder". Miljøstyrelsen anfører dog, at baggrundsstøjniveauet i det åbne land normalt er lavt. Det er derfor ønskeligt, at støjniveauet fra virksomheder er så lav som muligt og fastsættelse af støjgrænserne bør foretages efter en konkret vurdering i hvert enkelt tilfælde, af de tekniske og økonomiske muligheder for at reducere støjen.

Region Midtjylland vurderer, at de vejledende støjvilkår for område-type 3, er en rimelig afvejning af hensynet til indvindingens stedbundne karakter, og hensynet til en forventning om lavt støjniveau i det åbne land.

Dog vurderes det, at der typisk er mulighed for, at tilrettelægge driften således, at støjen lørdage i tidsrummet 07:00- 14:00 kan bringes ned til 45 dB(A), f.eks. kan aktiviteten sædvanligvis begrænses til udlevering af råstoffer. Samtidig vurderer Region Midtjylland, at der særligt knytter sig en forventning om lavere støjniveau på lørdage 7:00-14:00 i det åbne land end den, der normalt vil forekomme i områdetype 3.

Støjniveauet målt som, det energi-ækvivalente, korrigerede A-vægtede lydtryksniveau L_r , bør derfor således ved **beboelse** (ved spredt bebyggelse i det åbne land, regnes dette som 15 meters afstand af beboelsesejendomme, i boligområder som alle opholdsarealer indenfor området) i nedenstående tidsrum ikke overstige:

Mandag til fredag

- 55 dB(A) i tidsrummet fra kl. 07.00 - 18.00,
- 45 dB(A) i tidsrummet fra kl. 18.00 - 22.00
- 40 dB(A) i tidsrummet fra kl. 22.00 - 07.00

Lørdag

- 45 dB(A) i tidsrummet kl. 07.00 - 14.00.
- 45 dB(A) i tidsrummet kl. 14.00 - 22.00.
- 40 dB(A) i tidsrummet kl. 22.00 - 07.00.

Søn- og helligdage

- 40 dB(A) hele døgnet.

På baggrund af ansøgningen, herunder oplysninger om anlæg, der planlægges benyttet, er den tilladte driftstid fastsat til mandag til fredag 06:00-17:00 og lørdag fra 06:00-14:00 for alle anlæg, dog med mulighed for udlevering og læsning, herunder kørsel på virksomhedens område mandag til fredag fra kl. 06:00-18:00 samt lørdag fra kl. 06:00-15:00.

Der fastsættes i vilkår 14 krav om etablering af støjvold mod nærmeste beboelse, for at sikre at støjvilkårene kan overholdes.

Med ovennævnte støjvilkår vurderes de vejledende grænseværdier for støj at kunne overholdes.

Graveafstande og periferiskråninger

Graveafstande og skråningshældninger er fastsat i vilkår 16 til 21 og skal yderligere fremgå af graveplanen for at sikre, at indvinderen ikke uagtsomt kommer til at grave så tæt på graveområdet ydre grænse, at de nødvendige råstoffer til at udføre de planlagte periferiskråninger mangler, eller er skyld i uigenkaldelig påvirkning af beskyttede emner nær grusgraven.

Graveafstande for nærmere angivne strækninger af grusgravens periferiskråninger og for gravning under grundvandsspejlet (GVS), bør tage udgangspunkt i de i ansøgningen angivne gravedybder og koter, men skal i de konkrete situationer tilpasses de virkelige forhold.

Intern trafik

Den interne trafik, som er den eneste trafik, der kan reguleres igennem råstofloven, reguleres i henhold til potentielle gener fra støv og støj ved at fastlægge vilkår om driftstider og om overholdelse og fastsættelse af støjgrænser. Interne køreveje skal fremgå af den af regionen godkendte graveplan.

Andre forhold

Der er foretaget bred konfliktsøgning af forhold ved og i nærheden af det ansøgte areal. Oplysninger fra screeningsafgørelsen (vedlagt i bilag B) og høringssvar er desuden indgået i sagsbehandlingen.

Der er ud over de ovenfor nævnte ikke konstateret yderligere forhold, der giver anledning til særlige bemærkninger eller tillægges afgørende vægt i afvejningen efter råstofloven.

Der er kommenteret på enkelte af forholdene i forbindelse med screeningsafgørelsen, se bilag B.

F.7. Vejforhold

Udkørsel fra graveområdet foregår som hidtil til Tandskovvej.

Forhold vedrørende færdsel på offentlig vej (herunder støj og støv) reguleres af Silkeborg Kommune, som vejmyndighed, i samarbejde med politiet.

F.8. Forslag til grave- og efterbehandlingsplan

Grave – og efterbehandlingsplanen skal give et overblik over hvorledes indvindingen tilrettelægges i indvindingsperioden samt hvordan der påtænkes at efterbehandle.

På grund af, at grusbranchen følger samfundsudviklingen er graveplan og periode kun vejledende, da en eventuel nedgang i væksten i bygge- og anlægsbranchen kan medføre, at indvindingstakten ikke kan overholdes.

Efterbehandlingsplanen er ligeledes vejledende, da områdets endelige udseende afhænger meget af, hvordan den lokale forekomst er placeret.

Indvinderen skal udarbejde en revideret grave- og efterbehandlingsplan, hvis forholdene ved indvindingen ændres væsentligt. Her bør beregningen af sikkerhedsstillelsen beskrives eks. efterbehandles efter etaper m.m.

F.9. Konklusion

Ud fra en afvejning af ovenstående og de hensyn og interesser der i øvrigt skal varetages gennem råstoflovgivningen, kan Region Midtjylland imødekomme, at indvindingen tillades på de fastsatte vilkår.

G. Offentliggørelse og klagevejledning

Tilladelsen til råstofindvinding vil blive offentliggjort onsdag den 31. juli 2019 på Region Midtjyllands hjemmeside www.raastoffer.rm.dk.

Klagefristen for denne råstoftilladelse er onsdag den 28. august 2019.

Hvis du ønsker at klage over denne afgørelse, kan du klage til Miljø- og Fødevareklagenævnet. Du klager via Klageportalen, som du finder et link til på forsiden af nmkn.dk. Klageportalen ligger på borger.dk og virk.dk. Du logger på borger.dk eller virk.dk, ligesom du plejer, typisk med NEM-ID.



Side 28

Klagen sendes gennem Klageportalen til den myndighed, der har truffet afgørelsen. En klage er indgivet, når den er tilgængelig for myndigheden i Klageportalen. Når du klager, skal du betale et gebyr på kr. 900 kr. for privatpersoners og 1.800 kr. for virksomheders og organisationers vedkommende (2016-niveau). Du betaler gebyret med betalingskort i Klageportalen.

Miljø- og Fødevareklagenævnet skal som udgangspunkt afvise en klage, der kommer uden om Klageportalen, hvis der ikke er særlige grunde til det. Hvis du ønsker at blive fritaget for at bruge Klageportalen, skal du sende en begrundet anmodning til den myndighed, der har truffet afgørelse i sagen. Myndigheden videresender herefter anmodningen til Miljø- og Fødevareklagenævnet, som træffer afgørelse om, hvorvidt din anmodning kan imødekommes. Involverede i sagen vil modtage en kopi af Region Midtjyllands udtalelse til klagenævnet.

Klagegebyret tilbagebetales, hvis du får helt eller delvis medhold i din klage, hvis den påklagede afgørelse ændres eller ophæves, eller klagen afvises som følge af overskredet frist, manglende klageberettigelse eller fordi klagen ikke er omfattet af Miljø- og Fødevareklagenævnets kompetence.

Miljø- og Fødevareklagenævnets afgørelse kan bringes for domstolene, inden for 6 måneder fra tidspunktet hvor Miljø- og Fødevareklagenævnets afgørelse er meddelt.

G.1. Råstofafgørelsen

Afgørelsen kan påklages til Miljø- og Fødevareklagenævnet inden 4 uger fra afgørelsen er meddelt, eller offentligt bekendtgjort. Klagen stiles til Miljø- og Fødevareklagenævnet, men indsendes til Region Midtjylland via Klageportalen som videresender klagen til Miljø- og Fødevareklagenævnet, jf. råstoflovens §§ 13-16.

Rettidig klage efter denne lov har opsættende virkning for tilladelsen, medmindre Miljø- og Fødevarerklagenævnet bestemmer andet.

Klageberettigede

- Adressaten for afgørelsen.
- Offentlige myndigheder.
- En berørt nationalparkfond oprettet efter lov om nationalparker.
- Lokale foreninger og organisationer, som har en væsentlig interesse i afgørelsen.
- Landsdækkende foreninger og organisationer, hvis hovedformål er beskyttelse af natur og miljø.
- Landsdækkende foreninger og organisationer, som efter deres formål varetager væsentlige rekreative interesser, når afgørelsen berører sådanne interesser.
- Enhver med individuel væsentlig interesse i afgørelsen.

Der henvises i øvrigt til den generelle klagevejledning.

G.2. Råstofafgørelsen i henhold til Vandforsyningsloven

Tilladelsen kan påklages til Miljø- og Fødevarerklagenævnet inden 4 uger fra den dag afgørelsen er offentligt bekendtgjort. Klagen stiles til Miljø- og Fødevarerklagenævnet, men indsendes til Silkeborg Kommune via Klageportalen, som videresender klagen til Miljø- og Fødevarerklagenævnet, jf. vandforsyningslovens kapitel 13.

En klage efter denne lov har ikke opsættende virkning. Der henvises i øvrigt til den generelle klagevejledning.

Klageberettigede

- Afgørelsens adressat,
- Enhver, der må antages at have individuel, væsentlig interesse i sagens udfald.
- Danmarks Naturfredningsforening, Danmarks Sportsfiskerforbund og Forbrugerrådet kan påklage afgørelser efter § 20 om tilladelse til vandindvinding, afgørelser efter § 21, jf. § 20 om tilladelse til vandindvindingsanlæg og afgørelser efter § 32 om tilbagekaldelse af vandindvindingstilladelser.

G.3. Råstofafgørelsen i henhold til Miljøbeskyttelsesloven

Tilladelsen kan påklages til Miljø- og Fødevarerklagenævnet inden 4 uger fra den dag afgørelsen er offentligt bekendtgjort eller meddelt. Klagen stiles til Miljø- og Fødevarerklagenævnet, men indsendes til Silkeborg Kommune via Klageportalen, som videresender klagen til Miljø- og Fødevarerklagenævnet, jf. bekendtgørelse nr. 241 af 13. marts 2019 af lov om miljøbeskyttelse, kapitel 11.

En klage efter denne lov har ikke opsættende virkning, medmindre Miljø- og Fødevarerklagenævnet bestemmer andet. Der henvises i øvrigt til den generelle klagevejledning.

Klageberettigede

- Afgørelsens adressat.
- Enhver, der har en individuel, væsentlig interesse i sagens udfald.
- Sundhedsstyrelsen.
- Lokale foreninger og organisationer, der har beskyttelse af natur og miljø som hovedformål, kan påklage afgørelser, som foreningen eller organisationen har ønsket underretning om.
- Lokale foreninger og organisationer, der efter deres formål varetager væsentlige rekreative interesser, kan påklage afgørelser, som foreningen eller organisationen har ønsket underretning om.
- Landsdækkende foreninger og organisationer, der efter deres vedtægter har beskyttelse af natur og miljø som hovedformål.
- Landsdækkende foreninger og organisationer, der efter deres vedtægter har til formål at varetage væsentlige rekreative interesser, når afgørelsen berører sådanne interesser.
-

G.4. Råstofafgørelsen i henhold til lov om miljøvurdering af planer og programmer og af konkrete projekter (VVM)

Afgørelsen kan påklages til Miljø- og Fødevarerklagenævnet inden 4 uger fra den dag afgørelsen er offentligt bekendtgjort eller meddelt. Klagen stiles til Miljø- og Fødevarerklagenævnet men indsendes til Region Midtjylland via Klageportalen, som videresender klagen til Miljø- og Fødevarerklagenævnet, jf. bekendtgørelse nr. 1225 af 25. oktober 2018 af lov om miljøvurdering af planer og programmer og af konkrete projekter (VVM), kapitel 18.

Rettidig klage efter denne lov har ikke opsættende virkning for tilladelsen, medmindre Miljø- og Fødevarerklagenævnet bestemmer andet. Der henvises i øvrigt til den generelle klagevejledning.

Klageberettigede

- Miljø- og Fødevarerministeren.
- Enhver med retlig interesse i sagens udfald.
- Landsdækkende foreninger og organisationer, der som formål har beskyttelsen af natur og miljø eller varetagelsen af væsentlige brugerinteresser inden for arealanvendelsen og har vedtægter eller love, som dokumenterer deres formål, og som repræsenterer mindst 100 medlemmer.

G.5. Råstofafgørelsen i henhold til Natura 2000 og habitatdirektivet

Myndighedens vurdering af, at det ansøgte projekt ikke påvirker Natura 2000-områder, og at der derfor ikke skal udføres en konsekvensvurdering, kan påklages til Miljø- og Fødevareklagenævnet inden 4 uger fra den dag, denne afgørelse er offentligt bekendtgjort eller meddelt.

Klagen stiles til Miljø- og Fødevareklagenævnet, men indsendes til myndigheden via Klageportalen, som videresender klagen til Miljø- og Fødevareklagenævnet med de bemærkninger klagen giver anledning til, jf. råstoflovens regler om klageadgang.

Vurderingen af at der ikke skal udføres en konsekvensvurdering, skal påklages efter en konkret lov. Hvis Region Midtjylland f.eks. træffer afgørelse efter råstofloven og vurderer, at tilladelsen ikke kan påvirke et Natura 2000-område, og at der derfor ikke skal ske konsekvensvurdering, kan den afgørelse påklages efter råstofloven. Klagereglerne skal altså følge den lov, der træffes afgørelse efter, i dette tilfælde råstofloven, se afsnit G.1.

H. Orientering

Kopi af afgørelsen med bilag er sendt til følgende:

- Miljøstyrelsen - mst@mst.dk
- Silkeborg Kommune - natur@silkeborg.dk og kirsten.primdahl@silkeborg.dk
- Silkeborg Museum - info@silkeborgmuseum.dk
- Skat, Kontrolafdelingen - myndighed@skat.dk
- Sundhedsstyrelsen, senord@sst.dk
- Danmarks Naturfredningsforening Silkeborg - silkeborg@dn.dk
- Danmarks Naturfredningsforening - dn@dn.dk
- Friluftsrådet - fr@friluftsradet.dk
- Dansk Ornitologisk Forening, Silkeborg - olebvinther@gmail.com
- Dansk Ornitologisk Forening - dof@dof.dk
- Dansk Industri - di@di.dk
- Danske Råstoffer - lmv@danskbyggeri.dk

Derudover orienteres følgende parter:

- Lodsejer matr.nr. 1a Tandskov, Serup
- Lodsejer matr.nr. 1aa Tandskov, Serup
- Lodsejer matr.nr. 1g Tandskov, Serup
- Lodsejer matr.nr. 1i Tandskov, Serup
- Lodsejer matr.nr. 1k m.fl. Tandskov, Serup

I. Bilag

- A. Oversigtskort med det tilladte graveområde.
- B. Region Midtjyllands screeningsafgørelse.
- C. Silkeborg Kommunes tilladelse til vandindvinding og afledning af vand.