

JJ Grus A/S
Jellingvej 19
9230 Svenstrup J

CVR: 87916111

**Tilladelse til råstofindvinding på del af matr.nr. 16f Hyllested
By, Hyllested i Syddjurs Kommune gældende i perioden 5.
februar 2026 til 4. februar 2036**

Dato 05.02.2026

Sagsbehandler Arenal Nordentoft

Arenal.nordentoft@ru.rm.dk

Tel. +45 5136 8879

Sagsnr. 1-50-71-19-23

Side 1

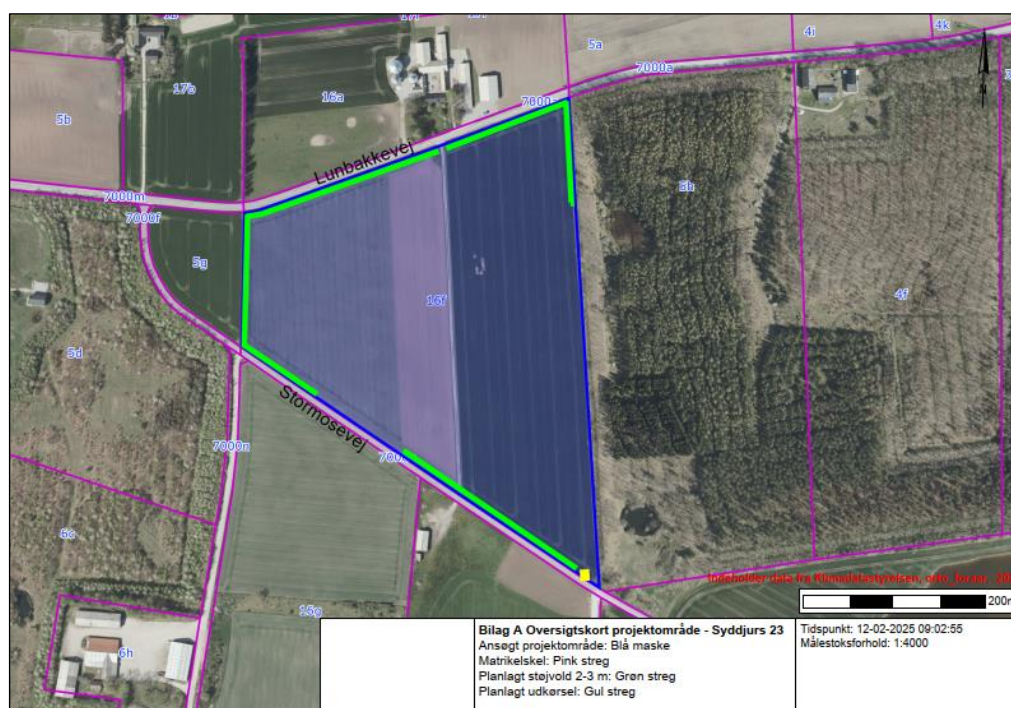

Figur 1. Tilladelsens samlede areal markeret med blå, matrikelskel med pink. Planlagte støjvolde er vist med grøn og udkørsel i den sydøstlige del med gul.



Figur 2. Oversigtskort med beliggenhed af det ansøgte råstofindvindingsareal vist med sort stiplede linje.

Ansøger:	Indvinder:	Ejer:
JJ Grus A/S Brøndborerens Alle 13 230 Svenstrup J	JJ Grus A/S Brøndborerens Alle 13 230 Svenstrup J	Niels Lerke Arentzen Stormosevej 4A 8400 Ebeltoft
CVR-nr.: 87916111	CVR-nr.: 87916111	

Indholdsfortegnelse

A. Afgørelser fra Region Midtjylland	5
A.1. Råstofloven	5
A.1.1. Begrundelse	5
A.2. Habitatbekendtgørelsen	5
A.3. Indsatsbekendtgørelsens § 8	6
A.4. Miljøvurderingsloven	7
B. Afgørelser fra andre myndigheder.....	7
C. Vilkår for indvindingen	8
C.1. Vilkår efter råstofloven	8
C.1.1. Før indvindingen må påbegyndes	8
C.1.2. Godkendt materiel.....	9
C.1.3. Driftstider.....	9
C.1.4. Kørsel i råstofgraven	9
C.1.5. Støj	10
C.1.6. Støv	11
C.1.7. Graveafstande og begrænsninger	12
C.1.8. Bevaring af geologiske profiler	13
C.1.9. Forebyggelse af jord- og grundvandsforurening	13
C.1.10. Andre aktiviteter	14
C.1.11. Efterbehandling.....	14
D. Generelle bestemmelser iht. råstofloven	15
D.1. Råstofindvinding	15
D.2. Gyldighed og tilbagekaldelse	15
D.3. Tinglysning	15
D.4. Grave- og efterbehandlingsplan	16
D.4.1. Godkendelse af grave- og efterbehandlingsplan	17
D.4.2. Sikkerhedsstillelse.....	17
D.5. Tilsyn og besigtigelse	18
D.6. Indberetning af indvunden mængde.....	18
D.7. Underretning ved konkurs, overdragelse af rettighed mv.	18
D.8. Råstofafgift	19
D.9. Ændring af vilkår	19
E. Generelle bestemmelser efter anden lovgivning	20
E.1. Fortidsminder	20
E.2. Bygninger, mandskabsvogne m.m.....	20
E.3. Dræn.....	21
E.4. Fredning og beskyttelse af visse dyre- og plantearter	21
E.5. Vejadgang og færdsel på veje.....	21
E.6. Afstandskrav til offentlig og privat vej.....	22
E.7. Forsyningsledninger	23
E.8. Stationære olietanke	24
E.9. Mobile olietanke (entreprenørtanke)	24
E.10. Affaldshåndtering	24

E.11. Tilførsel af jord til råstofgrave	24
F. Region Midtjyllands behandling af sagen	25
F.1. Afvejning af hensyn og interesser	25
F.2. Planforhold	25
F.2.1. Råstofplan	25
F.2.2. Kommuneplan	26
F.2.3. Lokalplan	26
F.2.4. Statslige planer	26
F.3. Råstofressourcen	26
F.4. Miljømæssige forhold	27
F.4.1. Grundvand, overfladevand og drikkevandsinteresser	27
F.4.2. Beskyttet natur	28
F.4.3. Forsyningsledninger	28
F.4.4. Støj	28
F.4.5. Støv	31
F.4.6. Kulturarv	31
F.4.7. Landskab	32
F.4.8. Færdsel i råstofgraven	32
F.4.9. Graveafstande og periferiskråninger	32
F.5. Samlet afvejning og konklusion	34
F.6. Grundlag for tilladelsen	34
F.7. Høringer	35
F.8. Høringssvar	35
G. Offentliggørelse og klagevejledning	39
G.1. Afgørelser efter råstofloven	40
H. Orientering	41
I. Bilag	42
Webtilgængelighed	42
Behandling af personoplysninger	42
Offentliggørelse på Region Midtjyllands hjemmeside	42

Tilladelse til råstofindvinding i perioden indtil 4. februar 2036

Ansøger meddeles tilladelse til erhvervsmæssig indvinding af råstoffer på det areal, der fremgår af kortet på tilladelsens forside samt af oversigtskortet i bilag 0. Tilladelsen gives på de vilkår, som fremgår af afsnit C samt bestemmelserne i afsnit D-E.

A. Afgørelser fra Region Midtjylland

A.1. Råstofloven¹

På baggrund af det foreliggende ansøgningsmateriale og efter en konkret afvejning af hensyn og interesser efter råstoflovens § 3, giver Region Midtjylland hermed, efter råstoflovens § 7, stk. 1, tilladelse til en årlig indvinding af 300.000 m³ sand, grus og sten inden for et areal på 12,9 ha. Arealet er angivet på oversigtskortet i bilag 0. Tilladelsen omfatter ikke tilladelse til råstofindvinding under grundvandspejlet.

Tilladelsen gives på vilkår i medfør af råstoflovens § 10, som beskrevet i afsnit C.1.

A.1.1. Begrundelse

Det er Region Midtjyllands samlede vurdering, at der skal gives tilladelse til indvinding af råstoffer på det ansøgte areal.

Region Midtjylland har afvejet de relevante hensyn, som fremgår af råstoflovens § 3 og af råstofplanens retningslinjer, og har fundet, at der ud fra vurderingerne i afsnit F og med de fastsatte vilkår kan meddeles tilladelse til råstofindvinding på det ansøgte areal.

Nærmere beskrivelse af Region Midtjyllands behandling og vurdering af sagen fremgår af afsnit F.

A.2. Habitatbekendtgørelsen²

Før der gives tilladelse efter råstoflovens § 7, skal der ifølge habitatbekendtgørelsens § 6, stk. 1 foretages en vurdering af, om det ansøgte i sig selv eller i forbindelse med andre planer og projekter kan påvirke et Natura 2000-område væsentligt (Natura 2000-væsentlighedsvurdering). Hvis det vurderes, at det ansøgte kan påvirke et Natura 2000-område væsentligt, skal der foretages en

¹ Lovbekendtgørelse nr. 1230 af 20/11/2024 om råstoffer med senere ændringer.

² Bekendtgørelse nr. 1098 af 21/08/2023 om udpegning og administration af internationale naturbeskyttelsesområder samt beskyttelse af visse arter med senere ændringer.

nærmere konsekvensvurdering af projektets virkninger på Natura 2000-området under hensyn til bevaringsmålsætningen for det pågældende område, jf. habitatbekendtgørelsen § 6, stk. 2. Viser konsekvensvurderingen, at det ansøgte vil skade Natura 2000-områdets integritet, kan der ikke meddeles tilladelse.

Jf. habitatbekendtgørelsens § 10 kan der endvidere ikke gives tilladelse efter råstoflovens § 7, hvis det ansøgte kan:

- 1) beskadige eller ødelægge yngle- eller rasteområder i det naturlige udbredelsesområde for de dyrearter, der er optaget i habitatdirektivets bilag IV, litra a), eller
- 2) ødelægge de plantearter, som er optaget i habitatdirektivets bilag IV, litra b) i alle livsstadier.

Disse arter omtales samlet som bilag IV-arter.

Før Region Midtjylland meddeler tilladelse efter råstoflovens § 7, skal regionen ifølge habitatbekendtgørelsens § 10, stk. 2 vurdere, om det ansøgte projekt kan påvirke bilag IV-arter (en bilag IV-artsvurdering).

Region Midtjylland vurderer, at det ansøgte projekt ikke vil medføre en væsentlig påvirkning af Natura 2000-områder og finder derfor, at der ikke skal foretages en nærmere konsekvensvurdering. Regionen vurderer yderligere, at det ansøgte projekt ikke kan beskadige eller ødelægge yngle- eller rasteområder for bilag IV-dyre- eller plantearter. Vurderingen er baseret på forholdene beskrevet i afsnit F.2.4 og i habitatvurderingen vedlagt som bilag 0.

A.3. Indsatsbekendtgørelsens³ § 8

Før der gives tilladelse efter råstoflovens § 7, stk. 1, skal der, ifølge indsatsbekendtgørelsens § 8, foretages en vurdering af, om det ansøgte kan medføre en forringelse af tilstanden for overfladevandområder og grundvandsforekomster.

Regionen kan kun meddele tilladelse til råstofindvinding, hvis afgørelsen ikke medfører en forringelse af tilstanden af overfladevandområders eller grundvandsforekomsters tilstand og ikke hindrer opfyldelse af de fastlagte miljømål for forekomsterne.

Region Midtjylland vurderer, at projektet ikke vil medføre en forringelse af tilstanden for overfladevandområder eller grundvandsforekomster og at projektet dermed ikke hindrer opfyldelse af de fastlagte miljømål for forekomsterne. Datagrundlag og begrundelser for regionens konkrete vurderinger fremgår af afsnit F.4.1.

³ Bekendtgørelse nr. 797 af 13/06/2023 om indsatsprogrammer for vandområdedistrikter med senere ændringer.

A.4. Miljøvurderingsloven⁴

Råstofindvinding på arealer under 25 ha er opført på miljøvurderingslovens bilag 2, punkt 2a, og er derfor underlagt lovens bestemmelser om screening af projektets indvirkning på miljøet.

Region Midtjylland har efter miljøvurderingslovens § 21 udført en screening under hensyntagen til kriterierne i bekendtgørelsens bilag 6. Ved screeningen er projektets karakteristika, projektets placering, samt karakteren af den potentielle indvirkning på miljøet blevet vurderet.

På baggrund af screeningen vurderer Region Midtjylland, at projektet ikke kan forventes at få væsentlige indvirkninger på miljøet og derfor ikke er underlagt krav om udarbejdelse af en miljøkonsekvensrapport. Screeningsafgørelsen med dens konkrete vurderinger og begrundelser er vedlagt som bilag 0.

B. Afgørelser fra andre myndigheder

Den ansøgte indvinding af råstoffer omfatter udkørsel til Stormosevej i det sydøstlige hjørne af ansøgningsarealet. Udkørslen kræver tilladelse fra Syddjurs Kommune jf. vejloven. Ansøger oplyser, at kommunen er ansøgt om vejadgang i 2023. Tilladelsen skal indhentes særskilt inden udkørslen tages i anvendelse.

Det ansøgte kræver ikke øvrige afgørelser fra andre myndigheder efter anden lovgivning.

⁴ Lovbekendtgørelse nr. 4 af 03/01/2023 om miljøvurdering af planer og programmer og af konkrete projekter (VVM) med senere ændringer.

C. Vilkår for indvindingen

I det efterfølgende defineres råstofgraven som det areal, tilladelsen omfatter.

Nærmere begrundelse og redegørelse for de følgende vilkår findes i afsnit F.

C.1. Vilkår efter råstofloven

1. Tilladelsen til indvinding af råstoffer og efterbehandling er gældende i perioden fra 5. februar 2026 til 4. februar 2036.
2. Der må højst indvindes 300.000 m³ råstoffer pr. år, heraf ingen indvinding under grundvandsspejlet.
3. Råstoftilladelsen omfatter det areal på 12,9 ha, der fremgår af bilag 0.
4. Der må maksimalt indvindes til en dybde af 1 m over grundvandsspejlet. Afstanden til grundvandsspejlet skal fastlægges ved pejling, se pkt. C.1.7 vilkår 30.

C.1.1. Før indvindingen må påbegyndes

5. Der skal stilles sikkerhed for opfyldelse af vilkårene om efterbehandling inden tilladelsen må udnyttes (se afsnit D.4.2).
6. Gravearbejdet under råstofindvindingen og efterbehandlingen skal foregå i overensstemmelse med den til enhver tid af Region Midtjylland godkendte grave- og efterbehandlingsplan.
7. Inden for råstofgraven er det areal, hvor selve råstofgravningen må foregå, begrænset af afstandsvilkårene i afsnit C.1.7. Dette areal skal afsættes i marken. Afmærkningen skal foretages af en landinspektørvirksomhed eller tilsvarende. Derefter skal der indsendes et måleblad med tilhørende koordinatfil til Region Midtjylland, hvor afmærkningspælenes placering er angivet.
8. Afmærkningen i marken skal være tydelig og må ikke fjernes eller dækkes med jord. Afmærkningen skal sikres, så den ikke bliver beskadiget. Dette kan f.eks. ske med betonringe.
9. Indvinder skal senest 2 uger før muldafrømning påbegyndes underrette Museum Østjylland om den præcise dato for opstart af jordarbejdet, medmindre andet er aftalt med museet. Afrømning af muld må ikke påbegyndes medmindre museet er varslet om dato for opstart.

10. Der skal gives meddelelse til Region Midtjylland senest 2 uger inden indvindingens påbegyndelse.

11. Personalet i råstofgraven skal være bekendt med vilkårene for tilladelsen. Et eksemplar af tilladelsen samt den til enhver tid godkendte grave- og efterbehandlingsplan skal forefindes på pladsen tilgængeligt for personalet.

C.1.2. Godkendt materiel

12. Regionen har godkendt anvendelse af følgende maskiner og anlæg, herunder tankanlæg:

- 1 transportbånd
- 1 gummiged
- 1 knuser
- 1 tørsorteringsanlæg
- 1 mobil brændstoftank
- 1 stationær brændstoftank

Ændring i antal og type af maskiner og anlæg må kun ske efter godkendelse fra Region Midtjylland.

C.1.3. Driftstider

13. Indvinding og oparbejdning må kun foregå i tidsrummet:

- mandag til fredag kl. 07.00–18.00, dog ikke helligdage,
- lørdag kl. 07.00–14.00, dog ikke helligdage.

14. Udlevering og læsning af materialer, herunder lastbilkørsel inden for indvindingsområdet, må kun foregå i tidsrummet:

- mandag til fredag kl. 06.00–18.00, dog ikke helligdage,
- lørdag kl. 07.00–14.00, dog ikke helligdage.

15. Drift af knuseanlæg må kun foregå i tidsrummet:

- mandag til fredag kl. 10.00–14.00, dog ikke helligdage.

16. Kørsel i terræn med dozer ved afrømning og ved efterbehandling må kun foregå i tidsrummet:

- mandag til fredag kl. 10.00–14.00, dog ikke helligdage.

C.1.4. Kørsel i råstofgraven

17. Hastighedsbegrænsning på interne køreveje fastsættes til 20 km/t for at begrænse støv.

18. Uden for driftstiden skal adgangsvejen til råstofgraven være afspærret med aflåst bom eller tilsvarende.

C.1.5. Støj

19. Udsendelse af ekstern støj fra råstofgraven med tilhørende maskiner samt faste og mobile anlæg skal begrænses. Støjniveauet (det energiækvivalente, korrigerede, A-vægtede lydtryksniveau, Lr) må ikke overstige følgende værdier:

Ved boliger i landzone (områdetype 3):

- mandag til fredag kl. 07.00–18.00: 55 dB(A)
- mandag til fredag kl. 05.00–07.00: 40 dB(A)
- lørdag kl. 07.00–14.00: 55 dB(A)

Maksimalværdi for støjniveau (impulsstøj LpAmax):

- landzone: mandag til fredag kl. 06.00–07.00: 55 dB(A)

20. I forbindelse med afrømning af muld og overjord samt efterbehandlingsarbejder accepteres der i en periode på tre uger om året et støjniveau på 70 dB(A), dog kun mandag-fredag i tidsrummet 7.00-16.00. Arbejdet skal tilrettelægges således, at støjgener mindskes mest muligt. Regionen skal orienteres 14 dage før disse anlægsarbejder påbegyndes.

21. Virksomheden er forpligtet til at bekoste og lade udføre støjmålinger og støjregninger efter anmodning fra Region Midtjylland. Støjmålinger og støjregninger kan maksimalt kræves én gang om året, medmindre forholdene i råstofgraven er ændrede. Målemetode og beregningsmodel fastlægges af Region Midtjylland.

22. Støjende anlæg skal om fornødent støjdæmpes således, at ovennævnte grænseværdier kan overholdes.

23. Der skal etableres følgende støjvolde før indvindingens etape 1:

- 145 m lang og 3 m høj jordvold i det nordøstlige hjørne af matriklen langs Lunbakkevej.
- 120 m lang og 2 m høj jordvold i det nordøstlige hjørne af matriklen langs skel mod matr. 5h.
- 230 m lang og 2 m høj jordvold i det sydøstlige hjørne langs Stormosevej.

Der skal etableres følgende støjvolde før indvindingens etape 2:

- 225 m lang og 3 m høj jordvold i det nordvestlige hjørne af matriklen langs Lunbakkevej.
- 150 m lang og 3 m høj jordvold mod vest langs skel mod matr.nr. 5g.
- 100 m lang og 2 m høj jordvold i det sydvestlige hjørne langs Stormosevej.



Figur 3. Placering og højder for støjvolde jf. støjberegningerne i bilag B.1. Støjvoldene er vist med sort signatur mens det ansøgte område er vist med rød streg.

24. Graveaktiviteterne, herunder kørsel indenfor tilladelsens vejarealer, knusning og sortering af råstoffer, må ikke overskride følgende grænseværdier for lavfrekvent støj, infralyd og vibrationer:

- 75 dB i boliger i boligområder (hele døgnet), børneinstitutioner og lignende, samt boliger i blandet bolig/erhvervsområde i aften- og natperioden (kl. 18.00–07.00)
- 80 dB i boliger i blandet bolig/erhvervsområde i kontorer, undervisningslokaler m.v. indenfor dagperioden (kl. 07.00–18.00).
- 85 dB i erhvervsbebyggelse.

C.1.6. Støv

Hastighedsbegrænsningen i C.1.4, vilkår 17, har til formål at minimere støvgener. Derudover fastlægges følgende vilkår til begrænsning af støvende aktiviteter:

25. Driften af virksomheden må ikke give anledning til væsentlige støvgener i omgivelserne. Det er tilsynsmyndigheden, der afgør, om generne er væsentlige.

26. Der skal træffes foranstaltninger til hindring af støvdannelse fra interne transportveje, materialebunker og produktionsanlæg fx ved vanding eller sprinkling i tørre perioder.

27. Råstoffer og jorddepoter skal placeres under hensyn til nærliggende beboelsejendomme.

28. Der må ikke uden råstofmyndighedens godkendelse udsprede andre støvdæmpende midler end vand.

C.1.7. Graveafstande og begrænsninger

29. Der må ikke graves under grundvandsspejl, og der skal holdes min. 1 meters afstand til højeste grundvandsstand, som målt jf. vilkår 30.

30. Koten (DVR90) for grundvandsstanden skal fastlægges to gange om året, hhv. april og oktober, ved pejlerør eller ved gravning. Resultatet skal sendes til regionen senest 1 uge efter pejling.

31. Der må ikke foretages indvinding, herunder afrømmes muld, nærmere naboskel end 5 m, medmindre der foreligger en af regionen godkendt aftale om skelgennemgravning. Såfremt der ikke vil være behov for neddosning i forbindelse med efterbehandling, kan afstanden mindskes til 3 m.

32. Støjvolde og oplag af overjord skal, af hensyn til sikring mod skred over skel, placeres i en afstand til naboskel på min. 3 m.

33. Der må ikke graves med risiko for skred uden for indvindingsområdet.

34. Der må indvindes over skel, hvis der ligeledes bliver meddelt tilladelse til råstofindvinding på nabomatriklen, og der foreligger en skelgennemgravningsaftale mellem ejerne af matriklerne. Indvinding over skel skal godkendes af Region Midtjylland.

35. Gravningen skal holdes mindst 25 m fra grundmurede bygninger, gylletanke eller lignende bygningsanlæg. Herfra må der ikke graves stejlere end anlæg 1:2 (én m ned for hver 2 m hen).

36. Der må ikke graves eller oplagres jord nærmere til Lunbakkevej end 10,5 m til vejskel, som fastsat den 2. februar 2026. Herfra må der ikke graves stejlere end anlæg 1:2 (én m ned for hver 2 m hen).

Der må ikke graves eller oplagres jord nærmere til Stormosevej end 6 m til vejskel. Herfra må der ikke graves stejlere end anlæg 1:2 (én m ned for hver 2 m hen). Se principskitser i afsnit E.6.

37. Respektafstande og skråningshældninger i forbindelse med gravning nær forsyningsledninger og elmaster skal følge anvisninger fra ledningsejer.

38. Belysning af arbejdsområder mm. må ikke give anledning til lysgener ved naboer. Belysning skal være slukket uden for driftstiden. Det er tilsynsmyndigheden, der afgør, om generne er væsentlige.

C.1.8. Bevaring af geologiske profiler

39. Blotlægges særligt værdifulde geologiske profiler i råstofgravens periferi, kan Region Midtjylland i forbindelse med efterbehandlingen forlange disse profiler bevaret, af formidlingsmæssige, undervisningsmæssige og videnskabelige grunde.

C.1.9. Forebyggelse af jord- og grundvandsforurening

40. Olie- eller kemikaliespild skal opsamles/bortgraves med det samme og håndteres som forurenede jord.

41. Der må ikke benyttes eller oplagres kemikalier i råstofgraven, f.eks. til at bekæmpe planter, eller lignende stoffer, som kan indebære risiko for forurening af jord og grundvand.

42. Brændstoftanke med tilhørende slanger og studse samt øvrige olie- og kemikaliebeholdere, herunder beholdere med AdBlue, skal anbringes i aflåselige, lukkede containere eller i bygninger med fast bund. Tanke og beholdere skal være forsynet med et opsamlingskar, som skal kunne rumme 100 % af beholdernes volumen. Alternativt skal der etableres godkendt afløb.

43. Der må ikke etableres underjordiske olietanke inden for gravearealet.

44. Entreprenørtanke kan benyttes inden for gravearealet, hvor der ikke er risiko for påkørsel eller forurening af grundvand ved spild. Entreprenørtanke skal senest ved arbejdstids ophør placeres uden for råstofgravens udgravede indvindingsareal, hvor der ikke er risiko for påkørsel. Tankene skal være godkendt efter gældende regler.

45. Tankning af maskiner, tanke og øvrige anlæg samt reparation af materiel i råstofgraven skal foregå ved brug af spildmætter eller anden sikring mod spild af forurenende stoffer på jorden.

46. Køretøjer og andre maskiner skal holdes i god stand, så der ikke forekommer oliedryp/-spild.

47. Læssemaskiner og lign. skal senest ved arbejdstids ophør parkeres uden for råstofgravens udgravede indvindingsareal.

C.1.10. Andre aktiviteter

48. Maskiner og andre driftsanlæg, som ikke længere finder anvendelse i råstofindvindingen inden for de næste to år, skal bortskaffes fra indvindingsområdet.

49. Råstofgraven må ikke benyttes til lager, bearbejdning eller salgssted for andet end de i denne råstofgrav indvundne materialer. Tilførsel af råstoffer fra andre råstofgrave kan kun ske efter godkendelse fra Region Midtjylland.

C.1.11. Efterbehandling

50. Efterbehandlingen skal foregå efter den til enhver tid godkendte efterbehandlingsplan.

51. Efterbehandlingen skal foregå løbende og skal være afsluttet inden tilladelsens udløb.

52. Afsluttes indvindingen inden tilladelsens udløb, skal efterbehandling være udført senest 1 år efter endt gravning, dog ikke senere end tilladelsens udløb.

53. Der skal efterbehandles, som ansøgt, til ekstensivt jordbrug og/eller tilplantning med skov i overensstemmelse med en efterbehandlingsplan godkendt af Region Midtjylland.

54. I forbindelse med efterbehandlingen må der ikke terrænreguleres nærmere naboskel end 3 m.

55. Mod tilgrænsende vejmatriler, dvs. mod nord Lunbakkevej (matr.nr. 7000a Hyllested By, Hyllested) og mod syd Stormosevej (matr.nr. 7000c Hyllested By, Hyllested), skal skråninger efterbehandles med anlæg 1:2. Mod øvrige naboejendomme, som udgøres af matr.nr. 5g Tirstrup By, Tirstrup og 5h Ørup By, Rosmus skal skråninger efterbehandles med anlæg ikke stejlere end anlæg 1:2 (én m ned for hver 2 m hen).

56. Behandlingsanlæggene og dertil knyttede installationer, herunder eventuelle støbte fundamenter eller lignende, samt gravemaskiner, redskaber, bygninger og skure skal være fjernet senest 1 år efter endt gravning, dog ikke senere end tilladelsens udløb.

57. På de efterbehandlede arealer må der fremover ikke anvendes gødning og sprøjtemidler (kvælstof og pesticider), idet området ligger i OSD og følsomt indvindingsområde.

D. Generelle bestemmelser iht. råstofloven

D.1. Råstofindvinding

En tilladelse til indvinding af råstoffer kan gives for en 10-årig periode iht. råstoflovens § 9, stk. 1. I særlige tilfælde kan en tilladelse gives for en længere periode. Region Midtjylland træffer afgørelse om tilladelsens varighed på baggrund af ansøgningens indhold samt en afvejning efter råstoflovens § 3, herunder sikring af råstofressourcens udnyttelse. Da efterspørgslen på råstoffer kan variere fra år til år, og da efterspørgslen kan være svær at forudsige, giver Region Midtjylland typisk tilladelse til råstofindvinding for en 10-årig periode for at sikre, at den pågældende råstofressource udnyttes fuldt ud.

Afsluttes en råstofindvinding tidligere end tilladelsens varighed, vil indvindingsområdet blive efterbehandlet, og råstoff tilladelsen udløbe tidligere end den fastsatte udløbsdato.

Inden for det område, som tilladelsen omfatter, kan der indvindes andre råstoffer eller større mængder end angivet i tilladelsen, såfremt der sker anmeldelse til Region Midtjylland inden 4 uger efter, at den pågældende indvinding er påbegyndt, jf. råstoflovens § 9, stk. 2. Region Midtjylland kan, inden 4 uger efter at anmeldelsen er modtaget, forbyde videre indvinding, der strider mod den meddelte tilladelse eller stille særlige vilkår for indvindingen.

D.2. Gyldighed og tilbagekaldelse

Råstofindvindingen må ikke påbegyndes før klagefristen er udløbet. Hvis der indkommer en klage, får ansøgeren besked, og indvinding eller anden udnyttelse af tilladelsen må ikke begyndes, før en endelig afgørelse er truffet, medmindre klagemyndigheden bestemmer andet.

Råstoff tilladelsen bortfalder, hvis den ikke udnyttes inden 3 år efter, at den er meddelt, eller ikke har været udnyttet i 3 på hinanden følgende år, medmindre andet fremgår af tilladelsens vilkår.

Råstoff tilladelsen kan tilbagekaldes af Region Midtjylland i tilfælde af grov eller gentagen overtrædelse af vilkårene, som beskrevet i råstoflovens § 11.

D.3. Tinglysning

Når afgørelsen er endelig, tinglyser Region Midtjylland en deklaration om efterbehandlingsvilkårene på ejendommen. Vilkår 57 vil forblive

tinglyst på ejendommen efter tilladelsens udløb. De øvrige vilkår aflyses, når råstofindvindingen og efterbehandlingen er afsluttet og godkendt af råstofmyndigheden.

Afgiften for tinglysningen er for tiden 1.850 kr. I henhold til § 10, stk. 6 i råstofloven skal tinglysningsgebyret betales af ejendommens ejer, men opkræves hos ansøger. Afgiften vil blive opkrævet, når tinglysningen er sket.

D.4. Grave- og efterbehandlingsplan

Grave- og efterbehandlingsplanen er en skriftlig og grafisk fremstilling, der indeholder hovedlinjerne i den påtænkte råstofindvinding og den efterfølgende efterbehandling. Planen skal give et overblik over, hvorledes indvindingen tilrettelægges i indvindingsperioden samt hvordan der påtænkes at efterbehandle området.

På baggrund af, at råstofbranchen følger samfundsudviklingen, er graveplan og periode kun vejledende, da en eventuel nedgang i væksten i bygge- og anlægsbranchen kan medføre, at indvindingstakten ikke kan overholdes. Efterbehandlingsplanen er ligeledes vejledende, da områdets endelige udseende afhænger meget af, hvordan den lokale forekomst af råstoffer er placeret.

Den overordnede plan for gravning og efterbehandling udarbejdes af ansøger og skal godkendes af råstofmyndigheden.

I graveplanen skal der oplyses om overjordsmægtigheden og placeringen af muld- og overjordsdepoter, afskærmende foranstaltninger i form af volde eller beplantninger, udgangspunktet for gravningen og graveretningen, afstanden mellem indvindingsområdet, naboskel og de omkringboende, den anvendte arbejdsmetode, placering og type af tekniske anlæg, placering af lagerarealer og udleveringssteder, indvindingens opdeling i etaper, adgangsveje, eventuel beliggenhed af grundvandsindvindinger og vandløb, eventuel beliggenhed af fortidsminder samt eventuelle ledningers placering. Graveplanen skal, i de tilfælde hvor det er relevant, indeholde et kort med angivelse af følgende:

- volde inkl. dimensioner (højde, længde, bredde)
- jorddepoter
- stationære anlæg
- parkeringsplads for mobile maskiner
- startsted for indvindingen
- opdeling i etaper
- skråningsanlæg
- graveafstande
- indvindingsboringer inden for 300 m fra indvindingsområdet

- slambassin
- adgangsvej
- interne veje
- bygninger, brovægt og mandskabsvogne
- støvdæpende foranstaltninger

Efterbehandlingsplanen skal indeholde oplysninger om hensigten med efterbehandlingen, genudlægning af overjord og muld, herunder eventuel tilkørsel af jord udefra, skrænthældninger, art og placering af evt. beplantning samt opståede søers placering og deres dybde. Efterbehandlingsplanen skal an vise hvorledes vilkårene for efterbehandling forventes efterlevet og indeholde et kort med angivelse af:

- formål
- skråningsanlæg
- udlægning af muld
- beplantning
- stier og veje

D.4.1. Godkendelse af grave- og efterbehandlingsplan

Ansøger har som en del af ansøgningen indsendt en grave- og efterbehandlingsplan. Før denne tilladelse kan tages i brug skal tilladelsens indehaver udarbejde en revideret grave- og efterbehandlingsplan, som er i overensstemmelse med tilladelsens vilkår. Der skal foreligge en skriftlig godkendelse af grave- og efterbehandlingsplanen fra Region Midtjylland, før tilladelsen kan tages i brug jf. vilkår 6.

Tilladelsens indehaver skal endvidere udarbejde en revideret grave- og efterbehandlingsplan, hvis forholdene ved indvindingen ændres væsentligt, eller hvis der i øvrigt søges om justeringer eller ændringer. Den ændrede plan skal fremsendes til Region Midtjylland og er først gældende efter regionens skriftlige meddelelse herom.

D.4.2. Sikkerhedsstillelse

Tilladelsens indehaver skal stille en sikkerhed for opfyldelse af vilkårene om efterbehandling jf. råstoflovens § 10, stk. 1, nr. 2. Sikkerhedsstillelsen skal være en ikke tidsbegrænset, nominel økonomisk sikkerhed. Sikkerhedsstillelsen frigives først, når den i efterbehandlingsplanen beskrevne efterbehandling er udført og godkendt af Region Midtjylland. Delvis frigivelse kan ske ved godkendelse af efterbehandlingen på delarealer.

Beregningen af sikkerhedsstillelsen er foretaget ud fra den godkendte grave- og efterbehandlingsplan. Planen viser indvinding i 2 etaper og efterbehandling til ekstensivt jordbrug evt. med tilplantning af skov.

Beløbet er fastsat ud fra inddragelse af 12,9 ha. Beløbet for sikkerhedsstillelsen er fastsat til 1.935.000 kr.

Sikkerhedsstillelsen kan forventes genberegnet, reduceret eller øget, såfremt forudsætningerne i grave- og efterbehandlingsplanen ændres væsentligt.

D.5. Tilsyn og besigtigelse

Region Midtjylland fører tilsyn med indvindingen og foretager besigtigelse af arealet for blandt andet at påse, at tilladelsen og vilkårene overholdes. Tilsynsmyndigheden har uden retskendelse adgang til offentlige og private ejendomme for at foretage dette tilsyn, og politiet yder om nødvendigt bistand til at gennemføre dette. Ved eftersyn af erhvervsvirksomheder skal den ansvarlige indvinder give myndigheden de fornødne oplysninger, vejledning og hjælp, jf. råstoflovens § 32 og 32a.

Tilsynsmyndigheden skal foranledige et ulovligt forhold lovliggjort, medmindre forholdet har underordnet betydning. Region Midtjylland kan meddele påbud om, at et ulovligt forhold skal lovliggøres inden for en nærmere fastsat frist jf. råstoflovens § 33.

Det påhviler den til enhver tid værende ejer eller bruger af en ejendom eller af indvindingsmateriel at berigtige et ulovligt forhold.

Region Midtjylland kan umiddelbart lade foretage, hvad der er nødvendigt på ejerens og indvinderens bekostning, hvis et påbud om at lovliggøre et ulovligt forhold ikke efterkommes rettidigt, jf. råstoflovens § 33.

Tilsynsmyndigheden kan påbyde den ansvarlige for indvindingen at foretage prøveudtagning, analyser og målinger af råstoffer der indvindes, af stoffer der udsendes til omgivelserne og af støj og rystelser m.m. jf. råstoflovens § 32a.

D.6. Indberetning af indvunden mængde

Der skal hvert år gives oplysninger til Region Midtjylland om arten og mængden af de råstoffer, der er indvundet i hver råstofgrav, samt om anvendelsen heraf. Indberetningen sker via den digitale løsning der henvises til af regionen. Region Midtjylland videresender indberetningen til Danmarks Statistik.

D.7. Underretning ved konkurs, overdragelse af rettighed mv.

I tilfælde af indvindingsvirksomhedens konkurs, betalingsstandsning m.v., er såvel ejendommens ejer som den, der driver indvindingsvirksomheden, forpligtet til straks at underrette

tilsynsmyndigheden.

Ønsker man at overdrage indvindingstilladelsen til en anden, skal dette i god tid forinden anmeldes til Region Midtjylland, vedlagt en underskrevet overdragelseserklæring, som er underskrevet af både den tidligere og af den nye indehaver af tilladelsen. Erklæringen skal tydeligt fastslå, at den nye indehaver af tilladelsen er bekendt med tilladelsens vilkår, aftaler mv. og er indforstået med at overtage alle forpligtigelser.

Såfremt ejendommens ejer ikke er en af parterne, skal der hertil foreligge tydelig dokumentation for, at denne er indforstået med overdragelsen af tilladelsen.

Der skal stilles sikkerhed fra den nye indehaver af tilladelsen, og Region Midtjylland kan samtidig kræve en ny grave- og/eller efterbehandlingsplan udarbejdet og indsendt til godkendelse.

D.8. Råstofafgift

Råstofindvinderen er forpligtet til at betale råstofafgift. Råstofindvinderen skal lade sig registrere for råstofafgift hos told- og skatteforvaltningen. Registreringen sker gennem Erhvervsstyrelsen, www.virk.dk.

Råstofindvinderen skal med udgangen af hvert kvartal senest den 15. i efterfølgende måned, angive og betale råstofafgiften til told- og skatteforvaltningen. Læs mere i affalds- og råstofafgiftsloven⁵.

Region Midtjylland orienterer Skatteforvaltningen på myndighed@sktst.dk om tilladelsen, når den er meddelt.

D.9. Ændring af vilkår

Region Midtjylland kan fastsætte yderligere vilkår eller foretage ændringer af allerede stillede vilkår, hvis det på et senere tidspunkt måtte vise sig nødvendigt af hensyn til opfyldelsen af råstoflovens formålsbestemmelser.

Vilkår kan i øvrigt revideres for at forbedre tilladelsesindehaverens egenkontrol eller opnå et mere hensigtsmæssigt tilsyn.

Eventuelle nye vilkår, eller ændringer af eksisterende vilkår, vil dog kun blive aktuelt, såfremt der er tale om ændrede forudsætninger i forhold til grundlaget for denne afgørelse.

⁵ Bekendtgørelse nr. 363 af 03/04/2025 af lov om afgift af affald og råstoffer (affalds- og råstofafgiftsloven).

E. Generelle bestemmelser efter anden lovgivning

E.1. Fortidsminder

Fortidsminder er beskyttet af kapitel 8 i museumsloven⁶. Der er ikke registreret fredede fortidsminder eller fortidsmindebeskyttelseslinjer inden for det ansøgte areal.

I forbindelse med den planlagte råstofindvinding i området har Museum Østjylland foretaget en arkivalisk gennemgang af det nationale register Fund og Fortidsminder. Museum Østjylland har ved denne gennemgang konstateret, at der ikke er registreret fortidsminder inden for ansøgningsarealet. Der er registreret fortidsminder og fund af arkæologiske genstande i områderne umiddelbart op til arealet. Disse er gennemgået i VVM-screeningen vedlagt i bilag D.

Museum Østjylland har vurderet, at der vil være stor risiko for at påtræffe skjulte jordfaste fortidsminder ved råstofindvinding i området. Museum Østjylland anbefaler på den baggrund, at der forud for råstofindvinding foretages arkæologiske forundersøgelser jf. museumslovens § 25-27 for at afklare, om der er fortidsminder på arealet.

Museum Østjylland oplyser, at nærheden til fortidsminder betyder, at der kan være andre fortidsminder i deres nærhed, og at området har været velegnet til både bebyggelse og begravelse. De eventuelle fortidsminder er beskyttet af museumslovens § 27 og skal derfor arkæologisk undersøges inden råstofindvinding kan påbegyndes.

Findes der under det senere jordarbejde spor efter fortidsminder, skal arbejdet standses, i det omfang det berører fortidsmindet. Fundet skal straks anmeldes til Museum Østjylland jf. museumslovens § 27 stk. 2.

Region Midtjylland opfordrer generelt altid til, at der foretages en arkæologisk forundersøgelse, såfremt museet anbefaler det.

E.2. Bygninger, mandskabsvogne m.m.

Hvis der ønskes opsat mandskabsvogne, administrationsbygninger, brovægt eller lignende i råstofgraven, skal der søges særskilt om byggetilladelse til dette. Dette gælder også for opsatte skurvogne, brovægte, stationære tankanlæg eller lignende. Ansøgning skal indsendes til kommunen via systemet Byg- og Miljø <https://www.bygogmiljoe.dk/>. Hertil gøres opmærksom på, at

⁶ Lovbekendtgørelse nr. 1017 af 07/07/2025 af museumsloven med senere ændringer.

kommunen i visse tilfælde kan kræve, at opførelse af visse bebyggelser kræver særskilt tilladelse eller planlægning efter planloven.

E.3. Dræn

Jf. vandløbslovens⁷ bestemmelser må ingen afbryde eller ændre ved nogen former for vandløb eller dræn uden vandløbsmyndighedens tilladelse. Funktionen af områdets drænsystemer skal således opretholdes under råstofgravningen, og eventuelle ændringer i drænsystemer skal ske efter aftale med kommunen, som er vandløbsmyndighed.

E.4. Fredning og beskyttelse af visse dyre- og plantearter

Af artsfredningsbekendtgørelsens⁸ § 6 fremgår det, at:

- Kolonirugende fugles redetræer ikke må fældes i perioden 1. februar-31. juli.
- Rovfugles og uglers redetræer må ikke fældes i perioden 1. februar-31. august (se dog nedenfor).
- Ørnes, sort storke og rød glentes redetræer ikke må fældes.
- Hule træer og træer med spættehuller ikke må fældes i perioden 1. november-31. august.
- Digesvalereder ikke må ødelægges i perioden 1. april-31. august.

En række arter, listet i habitatbekendtgørelsens bilag IV, er desuden beskyttet jf. habitatbekendtgørelsens § 10. Disse bilag IV-arter er beskyttede overalt, hvor de forekommer. Dette kan betyde, at gennemførelsen af en hidtil planlagt efterbehandling ikke kan udføres uden særlige hensyn.

Følgende arter kan eksempelvis tænkes at forekomme i forbindelse med råstofgrave: Spidssnudet frø, stor vandsalamander, markfirben, strandtudse og arter af flagermus.

Styrelsen for Grøn Arealomlægning og Vandmiljø kan i visse tilfælde dispensere fra artsfredningen.

E.5. Vejadgang og færdsel på veje

De offentlige veje inddeles i statsveje med Vejdirektoratet som vejmyndighed, og kommuneveje, med kommunalbestyrelsen som vejmyndighed. For private veje er kommunalbestyrelsen vejmyndighed.

⁷ Lovbekendtgørelse nr. 1217 af 25/11/2019 om vandløb med senere ændringer.

⁸ Bekendtgørelse nr. 521 af 25/03/2021 om fredning af visse dyre- og plantearter og pleje af tilskadekommet vildt med senere ændringer.

Nye adgange og udvidelse af eksisterende adgange til offentlige veje må jf. vejlovens⁹ § 49 ikke etableres uden vejmyndighedens tilladelse (Syddjurs Kommune). Nye adgange m.m. til private fællesveje skal følge bestemmelserne i lov om private fællesveje¹⁰.

Indvinder har oplyst, at ind- og udkørsel vil ske til Stormosevej i det sydøstlige hjørne af det ansøgte areal.

Forhold vedrørende færdsel på offentlig vej og private fællesveje (herunder støj og støv) reguleres af vejmyndigheden i samarbejde med politiet.

E.6. Afstandskrav til offentlig og privat vej

Råstofindvinding inden for graveområder, som grænser op til eller strækker sig over eksisterende og planlagte offentlige og private veje, skal respektere gældende vejbyggelinjer pålagt efter vejlovens bestemmelser.

Jf. vejlovens § 73 stk. 3 kræver det vejmyndighedens tilladelse at foretage udgravning eller påfyldning nærmere vejens areal end 3 m samt nærmere vejens areal end svarende til to gange højdeforskellen mellem udgravningen eller påfyldningen og vejens areal. Dette finder tilsvarende anvendelse ved udgravning og opfyldning på og ved private fællesveje. Se nedenstående principskitser.



Figur 4. Principskitse for udgravning nær offentlig vej og privat fællesvej uden særskilt tilladelse fra vejmyndigheden.

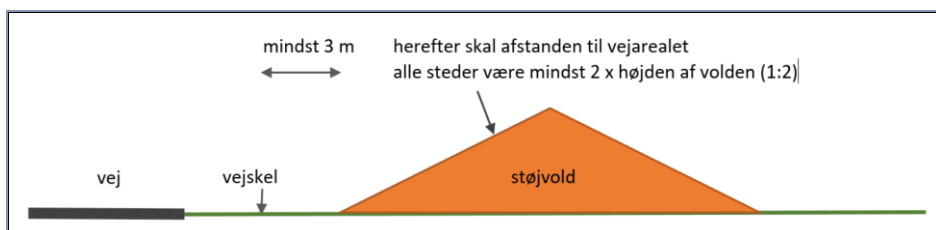

⁹ Lov nr. 435 af 24/04/2024 om offentlige veje m.v. med senere ændringer.

¹⁰ Lovbekendtgørelse nr. 1050 af 17/09/2024 om private fællesveje med senere ændringer.

Figur 5. Principskitse for påfyldning nær offentlig vej og privat fællesvej uden særskilt tilladelse fra vejmyndigheden.

Ud over vejlovens afstandskrav skal der tages hensyn til trafiksikkerheden inden for sikkerhedszonen. Sikkerhedszonen er et areal langs køresporet, som skal være fri for påkørselsfarlige faste genstande, og som er udformet sådan, at et køretøj, der utilsigtet forlader køresporet, ikke vælter.

Bredden af sikkerhedszonen ses i nedenstående Figur 6. Sikkerhedszonen beregnes fra vejkanten.

Horisontalradius (m)	V_p 40	V_p 50	V_p 60	V_p 70	V_p 80	V_p 90	V_p 100	V_p 110	V_p 120	V_p 130
≥ 1.000, eller lige vej	2,0	3,0	4,0	5,0	6,0	7,0	8,0	9,0	10,0	11,0
900	2,2	3,6	4,8	6,0	7,2	8,4	9,6	10,8		
800	2,4	3,6	4,8	6,0	7,2	8,4	9,6	11,6		
700	2,4	3,6	4,8	6,5	7,8	9,1	10,4	13,0		
600	2,4	3,9	5,2	6,5	7,8	9,1	11,2			
500	2,6	3,9	5,2	7,0	8,4	10,3	12,0			
400	2,8	4,2	5,6	7,0	9,0	11,0				
300	3,0	4,5	6,4	8,0	9,5					
200	3,4	5,1	7,2							
100	4,8	7,5								

Krav til bredden af sikkerhedszonen på lig vej og i ydersiden af horisontalkurver i plant terræn fra håndbogen "Autoværn og tilhørende udstyr" rev. Nov. 2007.

Figur 6. Krav til bredden af sikkerhedszonen på lige vej og i ydersiden af horisontalkurver i plant terræn (V_p km/h). Tabellen er fra Vejdirektoratets håndbog herom fra 2021¹¹ (figur 6.27 i håndbogen).

E.7. Forsyningsledninger

Gravearbejde nær og under forsyningsledninger skal følge gældende forskrifter og vejledninger, herunder "Bekendtgørelse om sikkerhed for udførelse af ikke-elektrisk arbejde i nærheden af elektriske anlæg"¹², "Pas på gasledningerne. Tekniske forskrifter for arbejder i nærheden af gasledninger" udgivet af de danske naturgasselskaber og HOFOR, "Pas på ledningerne og livet" udgivet af

¹¹ [Vejdirektoratet, håndbog, Grundlag for udformning af trafikarealer, september 2023.](#)

¹² Bekendtgørelse nr. 1112 18/08/2016 om sikkerhed for udførelse af ikke-elektrisk arbejde i nærheden af elektriske anlæg med senere ændringer.

Sikkerhedsstyrelsen m.fl. samt øvrige generelle anvisninger fra ledningsejere.

E.8. Stationære olietanke

Olietankbekendtgørelsens¹³ krav og øvrige krav i olietankenes typegodkendelser til indretning, sløjfning, trykprøvning eller anden inspektion skal til enhver tid være overholdt. Kommunen er myndighed vedr. olietankbekendtgørelsen.

E.9. Mobile olietanke (entreprenørtanke)

Krav til mobile olietanke, også kaldet entreprenørtanke, som reguleret af ADR¹⁴, herunder krav til typegodkendelse, indretning, sløjfning, trykprøvning eller anden inspektion skal til enhver tid være overholdt. Region Midtjylland er som råstofmyndighed samtidig tilsynsmyndighed vedr. mobile olietanke.

E.10. Affaldshåndtering

Affald må ikke henlægges i råstofgraven, men skal jf. miljøbeskyttelseslovens¹⁵ §§ 43, 44 og 45 håndteres i henhold til Syddjurs Kommunes affaldsregulativer.

E.11. Tilførsel af jord til råstofgrave

Tilførsel af såvel forurenede som uforurenede jord til råstofgrave og tidligere råstofgrave er forbudt jf. jordforureningslovens¹⁶ § 52 stk. 1. Region Midtjylland kan i visse tilfælde undtagelsesvis meddele dispensation fra forbuddet efter bestemmelserne i lovens § 52 stk. 2. Foreligger der ikke en gældende dispensation til tilførsel af jord, må der således ikke tilføres jord til råstofgraven.

¹³ Bekendtgørelse nr. 1257 af 27/11/2019 om indretning, etablering og drift af olietanke, rørsystemer og pipelines med senere ændringer.

¹⁴ Færdselsstyrelsen 2025, Konvention om international transport af farligt gods ad vej (ADR) gældende fra 1. januar 2025.

¹⁵ Lovbekendtgørelse nr. 1093 af 11/10/2024 om miljøbeskyttelse med senere ændringer.

¹⁶ Lovbekendtgørelse nr. 282 af 27/03/2017 om forurenede jord med senere ændringer.

F. Region Midtjyllands behandling af sagen

F.1. Afvejning af hensyn og interesser

Det fremgår af råstoflovens § 3, at der ved lovens anvendelse, herunder stillingtagen til ansøgninger om råstofindvinding, på den ene side skal lægges vægt på råstofressourcernes omfang og kvalitet og en sikring af råstofressourcernes udnyttelse samt tages erhvervsmæssige hensyn. På den anden side skal der lægges vægt på miljøbeskyttelse og vandforsyningsinteresser, beskyttelse af arkæologiske og geologiske interesser, naturbeskyttelse, herunder bevarelsen af landskabelige værdier og videnskabelige interesser, rekreative interesser, en hensigtsmæssig byudvikling, infrastrukturanlæg, herunder energiproducerende anlæg, jord- og skovbrugsmæssige interesser, sandflugtsbekæmpelse og risiko for oversvømmelse eller erosion af kysten, fiskerimæssige interesser, ulemper for skibs- og luftfarten samt ændringer i strøm- og bundforhold.

Region Midtjylland har ved behandlingen af ansøgningen behandlet nedenstående forhold. Flere af forholdene har betydning for og er inddraget i den samlede afvejning af hensyn og interesser efter råstoflovens § 3. Regionens afvejning og vurderinger er baseret på de oplysninger m.v., som ansøger har fremlagt i sin ansøgning, vedlagt i bilag 0, regionens supplerende oplysninger, oplysninger fra fagekspertter samt oplysninger fremkommet under høringer. Flere af forholdene er også vurderet og behandlet i regionens habitatvurdering og screeningsafgørelse, vedlagt som hhv. bilag 0 og bilag 0.

F.2. Planforhold

F.2.1. Råstofplan

Det ansøgte område ligger inden for graveområde Tirstrup 1 jf. Råstofplan 2020 for Region Midtjylland og er reserveret til indvinding af råstoffer. Råstofindvinding kan som udgangspunkt kun finde sted inden for de udlagte råstofgraveområder. Inden for graveområderne kan det derfor forventes, at der på visse vilkår vil blive givet tilladelse til indvinding af råstoffer, når der er behov for materialerne.

Indvinding af råstoffer skal foregå på en bæredygtig måde. Når en råstofgrav er åbnet, bør forekomsten i det pågældende areal udnyttes fuldt ud, medmindre der er særlige forhold, som forhindrer dette eller taler afgørende imod det.

F.2.2. Kommuneplan

Råstofplanens arealreservationer er indarbejdet i Kommuneplan 2024 for Syddjurs Kommune.

I kommuneplanen er der udpeget følgende arealinteresser i indvindingsområdet:

- Skovrejsningsområde, skovrejsning ønsket
- Område med potentielle naturbeskyttelsesinteresser
- Potentielle økologiske forbindelser

Kommuneplanens oplysninger om disse arealinteresser, herunder beskrivelser i retningslinjer, er inddraget i regionens afvejning efter råstofloven.

Udpegningerne er ikke af en sådan karakter, at de er en hindring for den ansøgte råstofindvinding. Indvindingen hindrer ikke, at der efterfølgende vil kunne ske skovrejsning på det efterbehandlede område, og i den efterbehandlede fase vil naturbeskyttelsesinteresser og økologiske forbindelser også være forbedrede i forhold til de eksisterende forhold. En tilladelse til råstofindvinding vurderes derfor ikke at være i konflikt med kommuneplanens retningslinjer.

F.2.3. Lokalplan

Der er ikke vedtaget lokalplan for området.

F.2.4. Statslige planer

Statslige planer, som vedrører de omfattede arealer, er Vandområdeplanerne og Natura 2000-planerne.

Forhold vedrørende Vandområdeplan 2021-2027 er behandlet i afsnit F.4.1.

Forhold vedrørende Natura 2000-planer 2022-2027 er behandlet i afsnit F.4.2.

F.3. Råstofressourcen

Region Midtjylland har ikke kortlagt råstofressourcen på det ansøgte areal, men Aarhus Amt har ifølge tidligere ansøgning fra 1988 udført en fase 2-kortlægning. I den nordlige del af området er der en markvandingsboring (DGU nr. 81.79), hvor der er fundet glacialt smeltevandsgrus til ca. 7 meter under terræn. Det fremgår desuden af ansøgningen, at JJ Grus har udført 3 boringer 12-14 meter under terræn, hvor der er fundet gode forekomster af stenmaterialer.

Region Midtjylland vurderer, at der på baggrund af disse oplysninger forefindes en betydelig forekomst af sand, sten og grus inden for det ansøgte areal. Der er en aktuel og fortsat samfundsmæssig og erhvervsmæssig efterspørgsel på denne råstofressource, hvilket også

danner grundlag for udlægningen af råstofgraveområdet i den gældende Råstofplan 2020.

Skulle særligt værdifulde geologiske profiler blotlægges i råstofgravens periferi, kan Region Midtjylland i forbindelse med efterbehandlingen kræve disse profiler bevaret (vilkår 39).

F.4. Miljømæssige forhold

F.4.1. Grundvand, overfladevand og drikkevandsinteresser

I Region Midtjyllands screeningsafgørelse (bilag D) findes en gennemgang af grundvandsforhold, drikkevandsinteresser og overfladevand i området samt regionens vurdering af påvirkning på vandforekomster og drikkevandsinteresser. Det ansøgte areal ligger inden for område med særlige drikkevandsinteresser (OSD) og i indsatsområde inden for nitratfølsomme områder.

Der er ansøgt om indvinding i en dybde på maksimalt 11 m under terræn, svarende til kote 18,5 DVR90. Højeste grundvandsspejl er af ansøger oplyst til kote 17,5 DVR90. I boring DGU nr. 81.79 i det nordøstlige hjørne af projektområdet, som er filtersat i det øverste grundvandsmagasin, er grundvandsspejlet i 2023 pejlet i 6,5 meter under terræn, svarende til kote 21,5 DVR90. Gravesøer i nærliggende aktive og tidligere råstofgrave viser et vandspejl omkring kote 20 DVR90. Gravedybden til 1 meter over grundvandsspejlet kan således ikke forventes dybere end 7-9 meter og kan under indvinding variere til mindre gravedybder afhængig af forekomsten af råstoffer.

For at mindske risikoen for utilsigtede påvirkninger af grundvand, overfladevand og drikkevand har Region Midtjylland fundet anledning til at stille vilkår om forebyggelse af jord- og grundvandsforurening:

- Vilkår 28 er fastsat således at risiko for forurening ved anvendelse af støvdæmpende midler kan vurderes inden brug.
- Vilkår 29-30 er fastsat til sikring af, at der ikke utilsigtet opstår en sø i bunden af graven, hvorfra næringsstoffer i muldlaget kan udvaskes til grundvandet.
- Vilkår 40-47 er fastsat således, at risikoen for forurening af jord, grundvand og overfladevand som følge af afledning af spildevand, opbevaring af olie og kemikalier, anvendelse af køretøjer og øvrige maskiner i råstofgraven mindskes.
- Vilkår 57 fastsætter forbud mod anvendelse af sprøjtemidler og gødning, således der ikke efter endt råstofindvinding opstår risiko for forurening af grundvandet som følge af fjernelse af jordlag over det terrænnære grundvandsmagasin.

På baggrund af de udførte faglige vurderinger af konsekvenserne, og ud fra de i tilladelsernes konkrete stillede vilkår vurderer Region Midtjylland, at målsatte grundvandsforekomster, vandløb eller søer ikke vil blive væsentligt påvirket af råstofindvindingen. Ligeledes vurderes råstofindvindingen ikke at kunne påvirke drikkevandsindvindinger eller sårbare vådområder væsentligt.

F.4.2. Beskyttet natur

I Region Midtjyllands screeningsafgørelse findes en gennemgang af råstofindvindingens påvirkning af naturtyper beskyttet efter naturbeskyttelsesloven § 3 samt den biologiske mangfoldighed, flora og fauna i øvrigt. Screeningsafgørelsen findes i bilag 0.

Region Midtjyllands konkrete vurdering efter habitatbekendtgørelsen, herunder Natura 2000-områder og bilag IV-arter, fremgår af bilag 0.

Side 28

F.4.3. Forsyningsledninger

JJ Grus A/S skal før gravearbejdet iværksættes foretage en forespørgsel i LER.dk, om der er forsyningsledninger inden for indvindingsområdet.

På grundlag af regionens egen LER-forespørgsel er der oplysninger om følgende ledningsejere i området:

- Telia Danmark – kf@telia.dk
- TDC A/S – tdckabel@tdc.dk
- Fibia P/S – ledningsoplysninger@fibia.dk
- GlobalConnect – ledninger@GlobalConnect.dk
- Konstant Net A/S – ledningsopl@konstant.dk

Af hensyn til sikring af eventuelle forsyningsledninger inden for råstofindvindingsområdet stilles krav om overholdelse af respektafstande m.m. jf. vilkår 37.

F.4.4. Støj

Grænseværdier for støj, lavfrekvent støj m.m.

Jf. Miljøstyrelsens vejledning nr. 5/1984 "Ekstern støj fra virksomheder" kan vilkår om støj fra råstofgrave i det åbne land fastsættes med udgangspunkt i områdetype 3, som er "Blandet bolig- og erhvervsbebyggelse, centerområder".

Miljøstyrelsen anfører dog samtidig, dels at baggrundsstøjniveauet i det åbne land normalt er lavt, og det derfor er ønskeligt, at støjniveauet fra virksomheder holdes så lavt som muligt, dels at lavere grænseværdier bør anvendes, hvis det i den konkrete sag er muligt at overholde disse. Fastsættelse af støjgrænserne bør

foretages efter en konkret vurdering i hvert enkelt tilfælde af de tekniske og økonomiske muligheder for at reducere støjen.

Region Midtjylland vurderer, at de vejledende støjgrænser for områdetype 3 udgør en rimelig afvejning af hensynet til driften af råstofgraven og hensynet til et lavt støjniveau i det åbne land.

Tabel 1. Regionens fastsatte støjgrænser for den konkrete råstofindvinding jf. vilkår 19.

Områdetype	Mandag-fredag: kl. 07.00-18.00 Lørdag: kl. 07.00-14.00	Mandag-fredag: kl. 18.00-22.00 Lørdag: kl. 14.00-22.00	Alle dage: kl. 22.00-07.00 Søn- og helligdag: Hele døgnet
3. Boliger i det åbne land	55 dB(A)	45 dB(A)	40 dB(A)

Støjniveauet er målt som, det energi-ækvivalente, korrigerede A-vægtede lydtryksniveau L_r , ved **beboelse** (ved spredt bebyggelse i det åbne land, regnes dette som 15 meters afstand af boliger, i boligområder som alle opholdsarealer inden for området).

Regionen fastsætter vilkår 200 i forbindelse med afrømning af muld og overjord samt efterbehandlingsarbejde. Her tillades der, at der i en periode på 3 uger om året er et forhøjet støjniveau på 70 dB(A) dog kun mandag-fredag i tidsrummet 7.00-16.00. Arbejdet skal tilrettelægges således, at støjgener mindskes mest muligt. Ligeledes skal regionen orienteres 14 dage før disse anlægsarbejder påbegyndes. Vilkåret er fastlagt efter regionens afvejning af råstofgravens drift og efterbehandling i forhold til omkringboende.

På baggrund af ovenstående er grænseværdier for støj for den konkrete råstofindvinding indsat som vilkår 19-20.

Grænseværdier for lavfrekvent støj, infralyd og vibrationer er fastsat i vilkår 244. Grænseværdierne svarer til de foreslåede grænser for vibrationer, som angivet i Miljøstyrelsens vejledning nr. 9, 1997 "Lavfrekvent støj, infralyd og vibrationer i eksternt miljø".

Hvis der opstår tvivl om at støjgrænserne bliver overholdt, kan regionen kræve at virksomheden udfører støjberregninger og/eller støjmålinger.

Støjberregninger skal udføres i overensstemmelse med Fælles Nordisk Beregningsmetode. Valg af målemetode/beregningsmetode er afhængig af, hvilken metode der i den aktuelle situation er bedst egnet til at dokumentere, at støjniveauet kan overholdes.

Støjmålinger/støjberregninger skal udføres som angivet i Miljøstyrelsens vejledninger nr. 5/1984 (Ekstern støj fra virksomheder), nr. 5/1993 (Beregning af ekstern støj fra virksomheder) og nr. 6/1984 (Måling af ekstern støj fra virksomheder) og gennemføres under forhold, hvor virksomheden er i fuld drift.

Målingerne/berregningerne skal udføres af et af Miljøstyrelsen akkrediteret firma.

Driftstider

Driftstiderne er fastsat i vilkår 133-16 og er en vægtning mellem hensynet til nærliggende beboelser og virksomhedens drift. Driftstiderne er fastsat på baggrund af ansøgningen, herunder oplysninger om anlæg der planlægges benyttet og støjrapporten.

Der er ansøgt om udlevering og læsning fra kl. 05.00. Der er ikke angivet en særlig begrundelse for ønsket om drift i nattimerne fra kl. 05.00-07.00. Almindelig drift for tilsvarende virksomheder med levering af råstoffer er hverdage fra kl. 06.00, så råstoffer kan være fremme ved bygge- og anlægsarbejdspladserne kl. 07.00. Regionen vurderer ikke at drift fra kl. 05.00-06.00 kan tillades af hensyn til omkringliggende boliger og landsbysamfund, idet tidlig udlevering og læsning vil medføre tung trafik med tilhørende støjpåvirkning i nattetimerne på det omkringliggende vejnet. Regionen har foretaget en afvejning af hensynet til råstofgravens drift og miljøpåvirkningen som følge af den ansøgte driftstid og vurderer, at udlevering og læsning først må ske fra kl. 06.00 af hensyn til omkringboende.

Indvinder har ligeledes søgt tilladelse til at anvende knusningsanlæg og angiver i ansøgningen ikke tidsrum for dette. Af hensyn til omkringboende og de støjpåvirkninger, som knusning medfører, begrænser regionen til, at knusning kun må finde sted mandag-fredag i tidsrummet 10.00-15.00, dog maksimalt 5 dage om måneden, vilkår 15. Regionen har foretaget en afvejning af den ansøgte anvendelse af knuseanlægget i forhold til hensynet til omkringboende og vurderer, at driften med vilkår 15 kan ske uden væsentlige gener for omkringboende og samtidig være tilstrækkeligt til virksomhedens behov for nedknusning.

Ved den konkrete indvinding søges der ikke om drift søndag og helligdage. Indvinder oplyser, at det er muligt at tilrettelægge driften, således indvinding og oparbejdning af materialer kan ske mandag-fredag i tidsrummet 7.00-18.00 og lørdag 7.00-14.00.

Øvrige vilkår vedr. støj

Regionen stiller vilkår om, at ændring i antal og type af maskiner og anlæg kun kan ske efter skriftlig accept fra regionen (vilkår 12).

Vilkåret er stillet for at sikre, at der ikke tilføjes flere eller andre typer af maskiner i råstofgraven end det, der er foreneligt med regionens screeningsafgørelse efter miljøvurderingsloven og vilkår efter råstofloven, herunder vurdering af støj og støv. Vilkåret giver regionen mulighed for at vurdere om tilføjelse af andre eller flere maskiner i råstofgraven kræver yderligere eller ændrede vilkår til råstoftilladelsen eller udarbejdelse af en støjrapport. Indhentning af godkendelse fra regionen består af en skriftlig meddelelse om de ønskede maskiner og antal. Godkendelsen skal indhentes forud for anvendelsen. Udskiftning af materiel 1:1 kræver ikke godkendelse fra Region Midtjylland.

I forbindelse med ansøgningen er der foretaget en støjberegning af råstofindvindingsprojektet. Støjrapporten fremgår af bilag 0.2. Vilkår 22-23 vedrørende støjdæmpende tiltag i form af støjvolde eller støjskærme er fastsat således, at støjgrænserne kan overholdes jf. støjberegningerne. På baggrund af oplysningerne i støjrapporten har regionen stillet vilkår om etablering af støjvolde som angivet i støjrapporten.

Region Midtjylland vurderer samlet, at med de stillede vilkår for driftstider og støj kan indvindingen af råstoffer ske uden væsentlige støjgener for beboelser i området og uden væsentlige begrænsninger af driften af indvindingsvirksomheden. Regionen vurderer, at de fastsatte grænseværdier for støj vil kunne overholdes for de omkringliggende beboelser.

F.4.5. Støv

Indvinder skal sørge for, at driften ikke giver anledning til væsentlige støvgener, som fastsat i vilkår 25-28. Støvdæmpende foranstaltninger skal således være beskrevet i graveplanen.

For at dæmpe støvdannelse stilles desuden vilkår om vanding og hastighedsbegrænsning, se vilkår 17 samt 25-28. Med disse vilkår forventes anlægget ikke at give anledning til væsentlige støvgener uden for indvindingsområdet.

F.4.6. Kulturarv

Museum Østjylland har anbefalet, at der foretages en arkæologisk forundersøgelse. Dette skal ske i god tid før muldafrømning og råstofindvinding påbegyndes på de ansøgte arealer. Efter muldafrømning skal der rettes henvendelse til museet, så museet får mulighed for at besigtige arealerne efter, at muldlaget er fjernet.

Der er stillet vilkår (vilkår 9) om anmeldelse til museet mindst 2 uger inden indvindingen påbegyndes, og Region Midtjylland opfordrer til, at museets anbefalinger følges af indvinder.

F.4.7. Landskab

Råstofindvindingen udgør en permanent ændring af landskabet, som hovedsageligt kun vil bemærkes lokalt. Landskabet, hvor der skal indvindes råstoffer, er et intensivt drevet kulturlandskab med store flader af dyrkede marker. Der er ingen læhegn, beskyttede naturområder eller andre småbiotoper inden for det ansøgte areal. Mod øst grænser arealet op til fredskov.

Når råstofindvindingen er afsluttet, vil der være skrån timer ned mod arealets bund, hvor indvindingen har fundet sted. Der vil således blive udsigt over et område med større topografiske variationer end i dag. Arealet vil efter endt indvinding blive anvendt til ekstensivt landbrug og/eller tilplantet med skov. Området må ikke gødskes eller behandles med pesticider, og det forventes derfor at få et større naturindhold end i dag, herunder med næringsfattig natur.

F.4.8. Færdsel i råstofgraven

Færdsel i råstofgraven, som er den eneste form for færdsel, der kan reguleres igennem råstofloven, reguleres for at mindske gener fra støv og støj. Der fastlægges derfor vilkår om driftstider, vanding og langsom kørsel.

Region Midtjylland stiller vilkår om, at adgangsvejen til råstofgraven skal være afspærret med aflåst bom eller lignende uden for driftstiden. Råstofgraven skal være afspærret for at undgå ulovlig færdsel og støj i råstofgraven, forureningsrisiko ved henkastning af affald og tyveri af brændstof og materiel.

F.4.9. Graveafstande og periferiskrån timer

Graveafstande skal fastsættes i graveplanen for at sikre, at indvinderen ikke uagtsomt kommer til at grave så tæt på indvindingsområdets ydre grænse, at de nødvendige råstoffer til at udføre de planlagte periferiskrån timer mangler, eller er skyld i uigenkaldelig påvirkning af beskyttede elementer nær råstofgraven.

Graveafstande for nærmere angivne strækninger af råstofgravens periferiskrån timer tager udgangspunkt i ansøgningens angivne gravedybder og koter.

Gravedybden er fastsat således, at risiko for utilsigtet dannelse af en gravesø i bunden af råstofgraven mindskes, både under råstofindvindingen og efter afsluttet efterbehandling. Ved fastsættelsen er der taget højde for grundvandsstandens aktuelle beliggenhed.

Kravet om at der af landinspektør skal ske afsætning af markering af det areal, hvor selve råstofgravningen må foregå, er fastsat, da gravearealet ikke alle steder afgrænses af skel, som let kan identificeres i marken, fx bevoksning, diger eller lignende. Vilkkåret fastsættes for at sikre, at vilkår om graveafstande overholdes, og der ikke graves uden for det tilladte areal.

Ved indvinding, hvor der planlægges efterbehandlet ved neddosning eller opbygning, er der stillet vilkår om en graveafstand til skel på min. 5 m ved neddosning og 3 m ved opbygning. Afstandskrav til Lunbakkevej er fastsat således der er plads til den kommende cykelsti, og afstandskrav til Stormosevej er fastsat således, der tages hensyn til trafikikkerheden. Regionen vurderer, at disse graveafstande giver tilstrækkelig manøvreplads for efterbehandling og hindrer skred over skel. Dog er det indvinders ansvar at grave forsvarligt, så afstandsvilkåret er et udtryk for mindsteafstanden.

Afstandskrav til naboskel for støjvolde og oplag er fastsat for, at der ikke kan ske skred over skel og således, at neddosning kan ske uden kørsel på nabomatrikler.

Afstandskrav til bygninger og lign. er fastsat for, at der ikke sker sætningsskader.

Grave- og efterbehandlingsgrænserne ses på nedenstående principskitse.

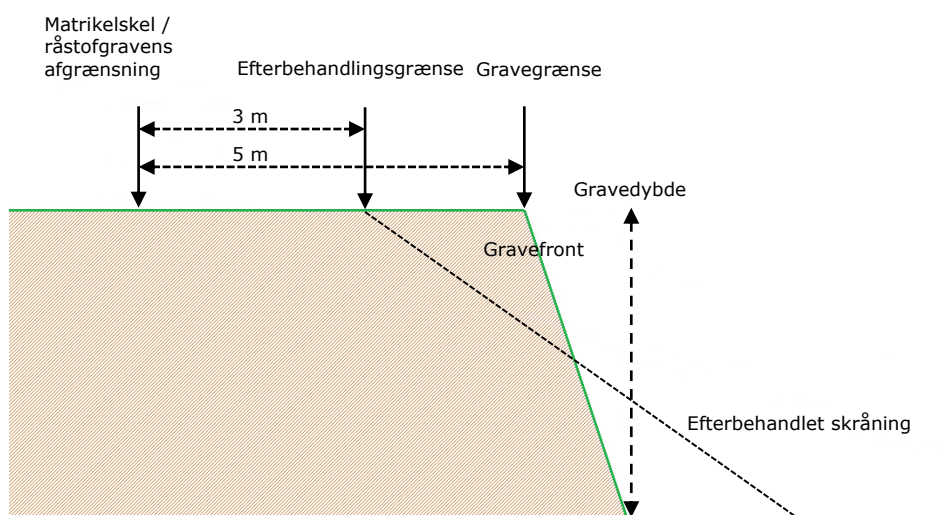

Figur 7. Principskitse for afstandskrav ved gravning og efterbehandling ved neddosning.

F.5. Samlet afvejning og konklusion

Der er foretaget en bred konfliktsøgning af forhold indenfor og i nærheden af råstofgraven. Oplysninger fra screeningsafgørelsen, ansøgningen, projektbeskrivelse, grave- og efterbehandlingsplaner og støjrapport (alle vedlagt som bilag) har indgået i sagsbehandlingen sammen med de indkomne hørings svar.

Ud fra en samlet afvejning af hensyn og interesser, der skal varetages efter råstoflovens § 3, kan Region Midtjylland imødekomme, at indvindingen tillades inden for det ansøgte areal ved overholdelse af tilladelsens fastsatte vilkår.

Region Midtjylland har ved den samlede afvejning af interesser og hensyn lagt vægt på, at der inden for det ansøgte graveareal vurderes at være en betydelig forekomst af råstoffer af en god kvalitet, som der er en aktuel samfundsmæssig og erhvervsmæssig efterspørgsel på.

Hertil har regionen lagt vægt på, at den planlagte råstofindvinding kan foregå uden påvirkning af Natura 2000-områder, fredede eller beskyttede arter samt i øvrigt uden væsentlig påvirkning af miljøet.

F.6. Grundlag for tilladelsen

Nærværende afgørelse er truffet på grundlag af følgende:

- Ansøgning om erhvervsmæssig indvinding af råstoffer fra Morten Østerlev, JJ Grus, dateret 22. november 2023. Ansøgningen er vedlagt i bilag 0 og indeholder en grave- og efterbehandlingsplan og en støjrapport.
- Region Midtjyllands konfliktsøgning af det ansøgte, plan- og miljømæssige forhold, som fremgår af screeningsafgørelsen, dateret 3. april 2025. Screeningsafgørelsen er vedlagt i bilag 0.
- Hørings svar fra berørte myndigheder, foreninger, ledningsejere, øvrige parter og offentligheden, som er modtaget i forbindelse med høring over ansøgningen og regionens udkast til screeningsafgørelse. Høringsperioden var den 13. februar 2025 til den 13. marts 2025.
- Hørings svar fra berørte myndigheder, foreninger, ledningsejere, øvrige parter og offentligheden, som er modtaget i forbindelse med høring over udkast til tilladelse. Høringsperioden var den 5. december 2025 til 9. januar 2026.

F.7. Høringer

Ansøgningsmaterialet har været i høring i perioden 13. februar til 13. marts 2025. Nedenstående berørte myndigheder, forsyninger, foreninger og parter er blevet hørt. Bemærkningerne fra høringen er indgået i regionens videre arbejde med udarbejdelse af udkast til afgørelse. Bemærkningerne fremgår af VVM-screeningsafgørelsen vedlagt i bilag D.

Udkastet til tilladelse til råstofvindning har været sendt i høring i perioden 5. december 2025 til 9. januar 2026.

Ud over ansøger er der indkaldt bemærkninger fra følgende myndigheder, forsyninger, foreninger og parter:

Myndigheder:

- Syddjurs Kommune – syddjurs@syddjurs.dk
- Museum Østjylland – arkaeolog@museumoj.dk

Forsyninger:

- Telia Danmark – kf@telia.dk
- TDC A/S – tdckabel@tdc.sk
- Fibia P/S – ledningsoplysninger@fibia.dk
- GlobalConnect – ledninger@GlobalConnect.dk
- Konstant Net A/S – ledningsopl@konstant.dk

Foreninger:

- Friluftsrådet - fr@friluftsradet.dk
- Danmarks Naturfredningsforening - dn@dn.dk
- DN lokalafdeling – dnsyddjurs-sager@dn.dk
- Dansk Ornitologisk Forening - dof@dof.dk
- DOF lokalafdeling - e-mail syddjurs@dof.dk

Ejere og beboere af følgende matrikler og beboelsejendomme:

- 16f Hyllested By, Hyllested
- 16a Hyllested By, Hyllested
- 16e Hyllested By, Hyllested
- 16g Hyllested By, Hyllested
- 5g Tirstrup By, Tirstrup
- 17b Tirstrup By, Tirstrup
- 6h Tirstrup By, Tirstrup
- 5h Ørup By, Rosmus
- 4f Ørup By, Rosmus

F.8. Høringssvar

I høringsperioden har Region Midtjylland modtaget nedenstående to høringssvar.

17.12.2025 Museum Østjylland:

Ved en arkivalsk gennemgang af det nationale register Fund og Fortidsminder kan det konstateres, at der er fortidsminder i umiddelbar nærhed af det involverede område, i form af flere gravhøje (markeret med røde og sorte cirkler på nedenstående kort). Hovedparten af gravhøjene er dateret til stenalderen (markeret med rød).

Den nære beliggenhed til kendte fortidsminder indikerer, at der kan være spor efter hidtil uregistrerede oldtidsminder i det involverede område, både bopladsspor og grave. Sådanne eventuelle fortidsminder er beskyttet af museumslovens § 27 og skal derfor arkæologisk undersøges inden råstofindvindingen. Museum Østjylland anbefaler derfor, at der foretages en arkæologisk forundersøgelse af det berørte areal inden jordarbejdet påbegyndes. Dermed kan det konstateres, om der er fortidsminder, og omfanget kan blive afdækket med henblik på en egentlig undersøgelse. Dette for at råstofindvindingen ikke skal forsinkes unødigt af en arkæologisk undersøgelse.

Skulle ansøger takke nej til en arkæologisk forundersøgelse, vil Museum Østjylland bede om at få indskærpet i tilladelsen, at museet skal varsles om en dato for opstart af jordarbejdet mindste 14 dage forud for opstart. Det er vigtigt at museet kender opstartsdatoen, da museet ikke råder over midler til at køre dagligt tilsyn, uden at jordarbejdet er igangsat.

Derudover skal bygherre altid være opmærksom på, at hvis der under jordarbejdet findes spor af fortidsminder i form af arkæologiske genstande eller anlæg, skal der i henhold til Museumsloven § 27, stk. 2 ske standsning af anlægsarbejdet, i det omfang det berører fortidsmindet. Fortidsmindet skal straks anmeldes til Museum Østjylland (tlf. 8712 2600).



06.01.2026 Syddjurs Kommune:

Mange tak for at videresende høringen. På vegne af Mobilitet og Arealdrift vil jeg gerne gøre opmærksom på, at der påtænkes at etablere en cykelsti på sydsiden af Lunbakkevej, hvilket vil få betydning for den kommende grusgrav (se vedlagte udsnit T(X)1.35).

Tirsdag den 25. december afholdt Syddjurs Kommune Åstedsforretning i forbindelse med planlagt ekspropriation til cykelstien. Den endelig ekspropriationsbeslutning forventes taget i Byrådet i marts 2026.

Ekspropriationen vil medføre, at det nuværende vejskel rykkes ca. 4,5 meter. I Udkastet til Tilladelse til råstofindvinding på side 12, kapitel C. Vilkår for indvinding, stk. 36, må der "ikke graves eller oplagres jord nærmere end 6 m til vejskel. Herfra må der ikke graves stejlere end anlæg 1:2 (én m ned for hver 2 m hen)." Grusgrav er ansøgt om at komme så tæt på vejskel som muligt, hvilket vil betyde, at grusgraven vil reduceres med tilsvarende 4,5 meter mod Lunbakkevej svarende til et areal på omkring 1.710 kvm.

Cykelstiprojektet blev første gang forelagt Natur-, teknik- og miljøudvalget den 11. maj 2021 i forbindelse med ansøgning til Vejdirektoratet om medfinansiering (se vedhæftet dagsordenspunkt). Projektet har derfor været offentligt kendt siden 2021 og skal sikre bedre trafiksikkerhed mellem Rosmus og Tirstrup med særligt fokus på cyklende børn til Rosmus Skole.

Syddjurs Kommune vil derfor anmode om, at afstandskravet til det nuværende vejskel mod Lunbakkevej øges til 10,5 meter. Dog gøres der opmærksom på, at afstandskravet på 6 meter i udkastet til tilladelsen er øget fra minimumskravet på 3 meter, jf. Vejlovens § 73 stk. 3, for at tilgodese hensyn til trafiksikkerhed, der anbefaler en sikkerhedszone på 6 meter ved lige vej med påbudt hastighed maks. 80 km/t. Da der ikke er brug for en tilsvarende sikkerhedszone for cyklister kan den planlagte støjvold placeres 3 meter fra det kommende vejskel, således at grusgraven kun reduceres med 1,5 meter mod Lunbakkevej svarende til et areal på 570 kvm ift. udkastet til tilladelse om råstofindvinding. I det tilfælde vil afstandskravet være 7,5 meter fra nuværende vejskel, men kun 3 meter fra et kommende vejskel, såfremt ekspropriationen vedtages af Byrådet i marts 2026.

Beslutning i Udvalget for natur, teknik og miljø den 11-05-2021 er vedlagt kommunens høringssvar.

Regionens bemærkninger til høringssvarene.

På grundlag af høringssvarene har Region Midtjylland ændret følgende to vilkår:

- Vilkår 9 er ændret, således det tydeligt fremgår, at museet skal varsles om den præcise dato for opstart af jordarbejder.
- Vilkår 36 er ændret således graveafstanden til Lunbakkevej er fastsat til 10,5 m fra vejskel, således der er plads til den kommende cykelsti.

Regionens vurderingen vedrørende graveafstandene til Lunbakkevej og Stormosevej er desuden tilføjet i afsnit F.4.9.

G. Offentliggørelse og klagevejledning

Offentliggørelse

Tilladelsen til råstofindvinding vil blive offentliggjort torsdag den 5. februar 2026 på Region Midtjyllands hjemmeside www.ru.rm.dk, under Råstofafgørelser: <https://www.ru.rm.dk/klima-og-miljo/rastoffer/rastofafgorelser-og-dispensationer/rastofafgorelser/>.

Klagevejledning

Hvis du ønsker at klage over denne afgørelse, kan du klage til Miljø- og Fødevareklagenævnet.

Du klager via klageportalen, som du finder via borger.dk eller virk.dk. Du logger på klageportalen med MitID. En klage er indgivet, når den er tilgængelig for Region Midtjylland via klageportalen. Når du klager, skal du betale et gebyr på 900 kr. for borgere og 1.800 kr. for virksomheder, foreninger, organisationer og offentlige myndigheder.

I klageportalen sendes din klage automatisk først til Region Midtjylland. Hvis Region Midtjylland fastholder afgørelsen, sender Region Midtjylland klagen videre til behandling i nævnet via klageportalen. Du får besked om videresendelsen.

Miljø- og Fødevareklagenævnet afviser din klage, hvis du sender den uden om klageportalen, medmindre du er blevet fritaget for brug af klageportalen. Hvis du ønsker at blive fritaget for at bruge klageportalen, skal du sende en begrundet anmodning til Miljø- og Fødevareklagenævnet. Nævnet afgør herefter, om du kan fritages for at bruge klageportalen. [Se betingelserne for at blive fritaget her.](#)

Klagefrist

Klagefristen udløber 4 uger efter, at afgørelsen er meddelt. Er afgørelsen offentliggjort, regnes klagefristen dog altid fra offentliggørelsen. Hvis klagefristen udløber på en lørdag eller helligdag, forlænges klagefristen til den følgende hverdag.

Domstolsprøvelse

Eventuel retssag til prøvelse af afgørelse efter råstofloven og miljøvurderingsloven skal være anlagt inden 6 måneder efter afgørelsen er meddelt, jf. råstoflovens § 43, stk. 1 og miljøvurderingslovens § 54, stk. 1. Er afgørelsen offentliggjort, regnes søgsmålsfristen dog altid fra offentliggørelsen.

G.1. Afgørelser efter råstofloven¹⁷

Afgørelsen kan, jf. råstoflovens § 13, påklages til Miljø- og Fødevareklagenævnet (se klagevejledningen ovenfor).

Region Midtjyllands vurderinger efter habitatbekendtgørelsen¹⁸ og indsatsbekendtgørelsen¹⁹ kan ligeledes påklages efter klagereglerne i råstofloven.

Rettidig klage har, jf. råstoflovens § 16, stk. 8, opsættende virkning for tilladelsen, medmindre Miljø- og Fødevareklagenævnet bestemmer andet.

Klageberettigede

- Adressaten for afgørelsen
- Offentlige myndigheder
- Berørt nationalparkfond oprettet efter lov om nationalparker
- Lokale foreninger og organisationer, som har en væsentlig interesse i afgørelsen
- Landsdækkende foreninger og organisationer, hvis hovedformål er beskyttelse af natur og miljø
- Landsdækkende foreninger og organisationer, som efter deres formål varetager væsentlige rekreative interesser, når afgørelsen berører sådanne interesser
- Enhver med individuel væsentlig interesse i afgørelsen
- Enhver med retlig interesse i sagens udfald, herunder en nationalparkfond oprettet efter lov om nationalparker
- Landsdækkende foreninger og organisationer, der som hovedformål har beskyttelse af natur og miljø eller varetagelsen af væsentlige brugerinteresser inden for arealanvendelsen og har vedtægter eller love, som dokumenterer deres formål, og som repræsenterer mindst 100 medlemmer

¹⁷ Lovbekendtgørelse nr. 1230 af 20/11/2024 om råstoffer med senere ændringer.

¹⁸ Bekendtgørelse nr. 1098 af 21/08/2023 om udpegning og administration af internationale naturbeskyttelsesområder samt beskyttelse af visse arter med senere ændringer.

¹⁹ Bekendtgørelse nr. 797 af 13/06/2023 om indsatsprogrammer for vandområdedistrikter med senere ændringer.

H. Orientering

Afgørelsen samt bilag er i dag sendt til:

Myndigheder:

- Syddjurs Kommune – Syddjurs@syddjurs.dk
- Museum Østjylland – arkaeolog@museumoj.dk
- SKAT, Skatteforvaltningen – myndighed@sktst.dk

Forsyninger:

- Telia Danmark – kf@telia.dk
- TDC A/S – Tdckabel@tdc.dk
- Fibia P/S – ledningsoplysninger@fibia.dk
- GlobalConnect – ledninger@GlobalConnect.dk
- Konstant Net A/S – ledningsopl@konstant.dk

Foreninger:

- Friluftsrådet – fr@friluftstraadet.dk
- Danmarks Naturfredningsforening – dn@dn.dk
- DN lokalafdeling – dnsyddjurs-sager@dn.dk
- Dansk Ornitologisk Forening – dof@dof.dk
- DOF lokalafdeling – e-mail syddjurs@dof.dk

Ejere og beboere af følgende matrikler og beboelsesejendomme:

- 16f Hyllested By, Hyllested
- 16a Hyllested By, Hyllested
- 16e Hyllested By, Hyllested
- 16g Hyllested By, Hyllested
- 5g Tirstrup By, Tirstrup
- 17b Tirstrup By, Tirstrup
- 6h Tirstrup By, Tirstrup
- 5h Ørup By, Rosmus
- 4f Ørup By, Rosmus

I. Bilag

- A. Oversigtskort.
- B. Ansøgning af 22. november 2023 fra Morten Østerlev, JJ Grus. Inkl. Grave- og efterbehandlingsplan samt støjrapport.
- C. Habitatvurdering om Natura 2000-områder og bilag IV-arter.
- D.1. Screeningsafgørelse Syddjurs 23.
- D.2. Konflikt søgningskema Syddjurs 23.

Webtilgængelighed

Hvis der er problemer med at læse afgørelsen eller vedhæftede bilag, kan der anmodes om, at regionen gør dem webtilgængelige. Derved vil de kunne tydes og læses op af de gængse værktøjer til dette formål. Kontakt regionen på jordforurening@ru.rm.dk

Behandling af personoplysninger

Region Midtjylland behandler personoplysninger. Der kan læses mere om regionens behandling af personoplysninger og rettighederne i den forbindelse på ru.rm.dk/om-os/dine-data

Offentliggørelse på Region Midtjyllands hjemmeside

Dokumenter, der er omfattet af reglerne om aktindsigt og dermed ikke beskyttede, bliver som hovedregel "offentliggjort" på regionens hjemmeside, hvorfra de kan fremsøges, læses og hentes.