

VOGNMANDSFIRMAET GERT SVITH A/S

Rugvænget 38

8500 Grenaa DK – Danmark

Sendt elektronisk til CVR: 29820511

samt til e-mail: henrik@gertsvith.dk

24-04-2026

Sagsbehandler Jonas Møller Pedersen

Raastoffer@ru.rm.dk

Tel. +45 2118 1321

Sagsnr. 1-50-71-22-23

Side 1

**Tilladelse til råstofindvinding på del af matr.nr. 4a, 6h og 12c
Glatved By, Hoed i Norddjurs Kommune gældende i perioden
27. april 2026 til 26. april 2036**

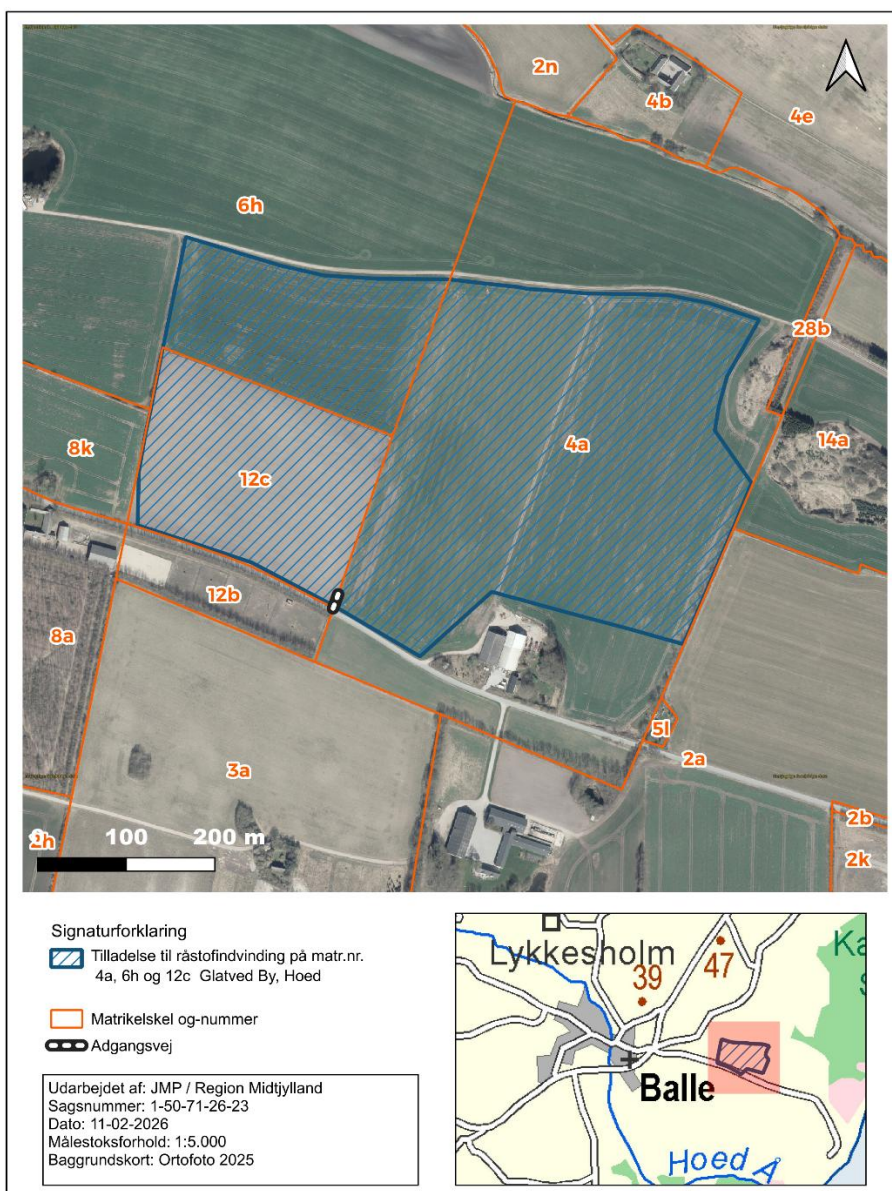

Ansøger og indvinder:	Ejer:
VOGNMANDSFIRMAET GERT SVITH A/S Rugvænget 38 8500 Grenå CVR-nr.: 29820511	<u>Matr.nr. 4a og 6h:</u> Helles Gaard ApS Glatvedvej 38 8444 Balle CVR-nr.: 38673750 <u>Matr.nr. 12c:</u> VOGNMANDSFIRMAET GERT SVITH A/S Rugvænget 38 8500 Grenå

Indholdsfortegnelse

A. Afgørelser fra Region Midtjylland	5
A.1. Råstofloven	5
A.1.1. Begrundelse	5
A.2. Habitatbekendtgørelsen	6
A.3. Indsatsbekendtgørelsens § 8	6
A.4. Miljøvurderingsloven	7
B. Afgørelser fra andre myndigheder.....	7
C. Vilkår for indvindingen	8
C.1. Vilkår efter råstofloven	8
C.1.1. Før indvindingen må påbegyndes	8
C.1.2. Godkendt materiel.....	9
C.1.3. Driftstider.....	9
C.1.4. Kørsel i råstofgraven	10
C.1.5. Støj	10
C.1.6. Støv	11
C.1.7. Graveafstande og begrænsninger	11
C.1.8. Bevaring af geologiske profiler	13
C.1.9. Forebyggelse af jord- og grundvandsforurening	13
C.1.10. Andre aktiviteter	14
C.1.11. Efterbehandling.....	14
D. Generelle bestemmelser iht. råstofloven	15
D.1. Råstofindvinding	15
D.2. Gyldighed og tilbagekaldelse	15
D.3. Tinglysning	15
D.4. Grave- og efterbehandlingsplan	16
D.4.1. Godkendelse af grave- og efterbehandlingsplan	17
D.4.2. Sikkerhedsstillelse.....	17
D.5. Tilsyn og besigtigelse	17
D.6. Indberetning af indvunden mængde.....	18
D.7. Underretning ved konkurs, overdragelse af rettighed mv.	18
D.8. Råstofafgift	19
D.9. Ændring af vilkår	19
E. Generelle bestemmelser efter anden lovgivning	20
E.1. Fortidsminder	20
E.2. Bygninger, mandskabsvogne m.m.....	20
E.3. Dræn.....	20
E.4. Fredning og beskyttelse af visse dyre- og plantearter	21
E.5. Beskyttelse af søer	21
E.6. Vejadgang og færdsel på veje.....	21
E.7. Afstandskrav til offentlig og privat vej.....	22
E.8. Forsyningsledninger	23
E.9. Stationære olietanke	24
E.10. Mobile olietanke (entreprenørtanke)	24

E.11. Affaldshåndtering	24
E.12. Tilførsel af jord til råstofgrave	24
F. Region Midtjyllands behandling af sagen.....	25
F.1. Afvejning af hensyn og interesser.....	25
F.2. Planforhold	25
F.2.1. Råstofplan	25
F.2.2. Kommuneplan.....	26
F.2.3. Lokalplan.....	26
F.2.4. Statslige planer	26
F.3. Råstofressourcen.....	26
F.4. Miljømæssige forhold	27
F.4.1. Grundvand, overfladevand og drikkevandsinteresser.....	27
F.4.2. Beskyttet natur	28
F.4.3. Forsyningsledninger	28
F.4.4. Støj	29
F.4.5. Støv.....	31
F.4.6. Kulturarv	32
F.4.7. Landskab.....	32
F.4.8. Færdsel i råstofgraven	32
F.4.9. Graveafstande og periferiskråninger	33
F.5. Samlet afvejning og konklusion.....	36
G. Grundlag for tilladelsen.....	36
G.1. Høringer	37
G.2. Høringssvar	38
Offentliggørelse og klagevejledning	41
G.3. Afgørelser efter råstofloven	42
H. Orientering.....	43
I. Bilag.....	44
Webtilgængelighed.....	44
Behandling af personoplysninger	44
Offentliggørelse på Region Midtjyllands hjemmeside	44

Tilladelse til råstofindvinding i perioden indtil 26. april 2036

Ansøger meddeles tilladelse til erhvervsmæssig indvinding af råstoffer på det areal, der fremgår af kortet på tilladelsens forside samt af oversigtskortet i Bilag A. Tilladelsen gives på de vilkår, som fremgår af afsnit C samt bestemmelserne i afsnit D-E.

A. Afgørelser fra Region Midtjylland

A.1. Råstofloven¹

På baggrund af det foreliggende ansøgningsmateriale og efter en konkret afvejning af hensyn og interesser efter råstoflovens § 3, giver Region Midtjylland hermed efter råstoflovens § 7, stk. 1 tilladelse til en årlig indvinding af 200.000 m³ sand, grus, sten samt 20.000 m³ ler og overskudsjord inden for et areal på 23,8 ha. Arealet er angivet på oversigtskortet i Bilag A. Tilladelsen omfatter ikke tilladelse til råstofindvinding under grundvandsspejlet. Oparbejdning af materialer i råstofgraven vil ske ved tørsortering og periodevis knusning. Adgangsvejen etableres fra Glatved Strandvej ved skellet mellem matr. 4a og 12c Glatved By, Hoed.

Tilladelsen gives på vilkår i medfør af råstoflovens § 10, som beskrevet i afsnit C.1.

A.1.1. Begrundelse

Det er Region Midtjyllands samlede vurdering, at der skal gives tilladelse til indvinding af råstoffer på det ansøgte areal.

Region Midtjylland har afvejet de relevante hensyn, som fremgår af råstoflovens § 3 og råstofplanens retningslinjer og fundet, at der ud fra vurderingerne i afsnit F og med de fastsatte vilkår kan meddeles tilladelse til råstofindvinding på det ansøgte areal.

Nærmere beskrivelse af Region Midtjyllands behandling og vurdering af sagen fremgår af afsnit F.

¹ Lovbekendtgørelse nr 1230 af 20/11/2024 om råstoffer med senere ændringer.

A.2. Habitatbekendtgørelsen²

Før der gives tilladelse efter råstoflovens § 7, skal der ifølge habitatbekendtgørelsens § 6, stk. 1 foretages en vurdering af, om det ansøgte i sig selv eller i forbindelse med andre planer og projekter kan påvirke et Natura 2000-område væsentligt (Natura 2000-væsentlighedsvurdering). Hvis det vurderes, at det ansøgte kan påvirke et Natura 2000-område væsentligt, skal der foretages en nærmere konsekvensvurdering af projektets virkninger på Natura 2000-området under hensyn til bevaringsmålsætningen for det pågældende område, jf. habitatbekendtgørelsen § 6, stk. 2. Viser konsekvensvurderingen, at det ansøgte vil skade Natura 2000-områdets integritet, kan der ikke meddeles tilladelse.

Jf. habitatbekendtgørelsens § 10 kan der endvidere ikke gives tilladelse efter råstoflovens § 7, hvis det ansøgte kan:

- 1) beskadige eller ødelægge yngle- eller rasteområder i det naturlige udbredelsesområde for de dyrearter, der er optaget i habitatdirektivets bilag IV, litra a), eller
- 2) ødelægge de plantearter, som er optaget i habitatdirektivets bilag IV, litra b) i alle livsstadier.

Disse arter omtales samlet som bilag IV-arter.

Før Region Midtjylland meddeler tilladelse efter råstoflovens § 7, skal regionen ifølge habitatbekendtgørelsens § 10, stk. 2 vurdere, om det ansøgte projekt kan påvirke bilag IV-arter (en bilag IV-artsvurdering).

Region Midtjylland vurderer, at projektet ikke vil medføre en væsentlig påvirkning af Natura 2000-områder og finder derfor, at der ikke skal foretages en nærmere konsekvensvurdering. Regionen vurderer yderligere, at det ansøgte projekt ikke kan beskadige eller ødelægge yngle- eller rasteområder for bilag IV-dyre- eller plantearter. Vurderingen er baseret på forholdene beskrevet i afsnit F.4.2 og Bilag C.

A.3. Indsatsbekendtgørelsens³ § 8

Før der gives tilladelse efter råstoflovens § 7, stk. 1, skal der ifølge indsatsbekendtgørelsens § 8 foretages en vurdering af, om det ansøgte kan medføre en forringelse af tilstanden for overfladevandområder og grundvandsforekomster.

² Bekendtgørelse nr. 1098 af 21/08/2023 om udpegning og administration af internationale naturbeskyttelsesområder samt beskyttelse af visse arter med senere ændringer.

³ Bekendtgørelse nr. 1669 af 08/12/2025 om indsatsprogrammer for vandområdedistrikter med senere ændringer.

Regionen kan kun meddele tilladelse til råstofindvinding, hvis afgørelsen ikke medfører en forringelse af tilstanden af overfladevandområder eller grundvandsforekomsters tilstand og ikke hindrer opfyldelse af de fastlagte miljømål for forekomsterne.

Region Midtjylland vurderer, at projektet ikke vil medføre en forringelse af tilstanden for overfladevandområder og grundvandsforekomster og ikke hindrer opfyldelse af de fastlagte miljømål for forekomsterne. Datagrundlag og begrundelser for regionens konkrete vurderinger fremgår af afsnit F.4.1.

A.4. Miljøvurderingsloven⁴

Råstofindvinding på arealer under 25 ha er opført på miljøvurderingslovens bilag 2, punkt 2a, og er derfor underlagt lovens bestemmelser om screening af projektets indvirkning på miljøet.

Region Midtjylland har efter miljøvurderingslovens § 21 udført en screening under hensyntagen til kriterierne i bekendtgørelsens bilag 6. Ved screeningen er projektets karakteristika, projektets placering, samt karakteren af den potentielle indvirkning på miljøet blevet vurderet.

På baggrund af screeningen vurderer Region Midtjylland, at projektet ikke kan forventes at få væsentlige indvirkninger på miljøet og derfor ikke er underlagt krav om udarbejdelse af en miljøkonsekvensrapport. Screeningsafgørelsen med dens konkrete vurderinger og begrundelser er vedlagt som Bilag C.

B. Afgørelser fra andre myndigheder

Den ansøgte indvinding af råstoffer kræver tilladelse fra Norddjurs Kommune til etablering af en overkørsel fra Glatved Strandvej til råstofgraven.

Det ansøgte kræver ikke øvrige afgørelser fra andre myndigheder efter anden lovgivning.

⁴ [Lovbekendtgørelse nr. 4 af 03/01/2023 om miljøvurdering af planer og programmer og af konkrete projekter \(VVM\) med senere ændringer.](#)

C. Vilkår for indvindingen

I det efterfølgende defineres råstofgraven som det areal, tilladelsen omfatter.

Nærmere begrundelse og redegørelse for de følgende vilkår findes i afsnit F.

C.1. Vilkår efter råstofloven

1. Tilladelsen til indvinding af råstoffer og efterbehandling er gældende i perioden fra 27. april 2026 til 26. april 2036
2. Der må højst indvindes 200.000 m³ råstoffer i form af sand, grus og sten pr. år samt 20.000 m² ler/overjord. Der må ikke indvindes under grundvandsspejlet.
3. Råstofftilladelsen omfatter det areal på 23,8 ha, der fremgår af Bilag A.
4. Der må maksimalt indvindes til en dybde svarende til kote 15 DVR90, dog således at der til enhver tid holdes minimum 1,5 meters afstand til højeste grundvandsstand, jf. vilkår 30.

C.1.1. Før indvindingen må påbegyndes

5. Der skal stilles sikkerhed for opfyldelse af vilkårene om efterbehandling inden tilladelsen må udnyttes (se afsnit D.4.2).
6. Gravearbejdet under råstofindvindingen samt efterbehandlingen skal foregå i overensstemmelse med den til enhver tid af Region Midtjylland godkendte grave- og efterbehandlingsplan.
7. Inden for råstofgraven er det areal, hvor selve råstofgravningen må foregå, begrænset af afstandsvilkårene i afsnit C.1.7. Dette areal skal afsættes i marken. Afmærkningen skal foretages af en landinspektørvirksomhed eller tilsvarende. Derefter skal der indsendes et måleblad med tilhørende koordinatfil til Region Midtjylland, hvor afmærkningspælens placering er angivet. Se principperne for graveafstande og opsætning af afmærkningspæle beskrevet i afsnit F.4.9.
8. Afmærkningen i marken skal være tydelig og må ikke fjernes eller dækkes med jord. Afmærkningen skal sikres, så den ikke bliver beskadiget. Dette kan f.eks. ske med betonringe.
9. Indvinder skal senest 2 uger før muldafrømning underrette Museum Østjylland om en præcis dato for opstart af jordarbejdet, medmindre andet er aftalt med museet. Afrømning af muld må ikke

påbegyndes medmindre museet er varslet om en præcis opstartsdato.

10. Der skal gives meddelelse til Region Midtjylland senest 2 uger inden indvindingens påbegyndelse.

11. Personalet i råstofgraven skal være bekendt med vilkårene for tilladelsen. Et eksemplar af tilladelsen samt den til enhver tid godkendte grave- og efterbehandlingsplan skal forefindes på pladsen tilgængeligt for personalet.

C.1.2. Godkendt materiel

12. Regionen har godkendt anvendelse af følgende maskiner og anlæg, herunder tankanlæg:

- 1 gummihjulslæsser
- 1 gravemaskine
- 1 mobilt sorteringsanlæg
- 1 dozer
- 1 mobilt knusningsanlæg
- 1 mobil brændstoftank

Ændring i antal og type af maskiner og anlæg må kun ske efter godkendelse fra Region Midtjylland.

C.1.3. Driftstider

13. Indvinding og oparbejdning må kun foregå i tidsrummet: mandag til fredag kl. 07.00–17.00, dog ikke helligdage.

14. Udlevering og læsning af materialer, herunder lastbilkørsel inden for indvindingsområdet, må kun foregå i tidsrummet:

- mandag til fredag kl. 06.00–17.00, dog ikke helligdage.

15. Drift af knuseanlæg må maksimalt foregå over 2 uger 3 gange om året, svarende til maksimalt i 6 uger pr år. Driften må kun foregå i tidsrummet:

- Etape 1,2 og 4: mandag til fredag kl. 08.00–16.00, dog ikke helligdage.
- For etape 3: mandag til fredag kl. 08.00–16.00, dog ikke helligdage, og med en maksimal daglig driftstid på 3 timer.

16. Kørsel i terræn med dozer ved afrømning og ved efterbehandling må kun foregå i tidsrummet:

- Etape 1 og 2: mandag til fredag kl. 08.00–16.00, dog ikke helligdage, og med en maksimal daglig driftstid på 5 timer.
- Etape 3 og 4: mandag til fredag kl. 08.00–16:00, dog ikke helligdage, og med en maksimal daglig driftstid på 2 timer.

C.1.4. Kørsel i råstofgraven

17. Uden for driftstiden skal adgangsvejen til råstofgraven være afspærret med aflåst bom eller tilsvarende.

C.1.5. Støj

18. Udsendelse af ekstern støj fra råstofgraven med tilhørende maskiner og faste og mobile anlæg skal begrænses. Støjniveauet (det energiækvivalente, korrigerede, A-vægtede lydtryksniveau, L_r) må ikke overstige følgende værdier:

Boliger i landzone (områdetype 3):

- mandag til fredag kl. 07.00–17.00: 55 dB(A)
- mandag til fredag kl. 06.00–07.00: 40 dB(A)

Boliger i byzone (områdetype 5):

- mandag til fredag kl. 07.00–17.00: 45 dB(A)
- mandag til fredag kl. 06.00–07.00: 35 dB(A)

Maksimalværdi for støjniveau (impulsstøj L_{pAmax}):

- landzone: mandag til fredag kl. 06.00–07.00: 55 dB(A)
- byzone: mandag til fredag kl. 06.00–07.00: 50 dB(A)

Ansøgningen omfatter ikke indvinding, udlevering eller anden aktivitet i råstofgraven lørdag, søndag og helligdage.

19. Som ansøgt, må der alene være én af følgende maskiner i drift ad gangen: gummihjulslæsser eller gravemaskine.

20. I forbindelse med afrømning af muld og overjord samt efterbehandlingsarbejder accepteres der i en periode på 4 uger om året et støjniveau på 70 dB(A), dog kun mandag-fredag i tidsrummet 9.00-15.00. Arbejdet skal tilrettelægges således, at støjgener mindskes mest muligt. Regionen skal orienteres 14 dage før disse anlægsarbejder påbegyndes.

21. Virksomheden er forpligtet til at bekoste og lade udføre støjmålinger og støjberegninger efter anmodning fra Region Midtjylland. Støjmålinger og støjberegninger kan maksimalt kræves én gang om året, medmindre forholdene i råstofgraven er ændrede. Målemetode og beregningsmodel fastlægges af Region Midtjylland.

22. Støjende anlæg skal om fornødent støjdæmpes således, at ovennævnte grænseværdier kan overholdes.

23. Der skal etableres en støjvold på 6 meters højde langs den vestlige afgrænsning samt store dele af den sydlige afgrænsning af projektområdet. Støjvoldene skal placeres som vist i oversigtskortet i Bilag A.2 og graveplanen vedlagt som Bilag B.3. Støjvolden på matr.nr. 12c skal etableres med en hældning på ikke stejlere end 1:2 ud mod Glatved Strandvej. Øvrige støjvolde må ikke etableres med en stejlere hældning end 1:1,5.

24. Graveaktiviteterne, herunder kørsel på råstofgravens vejarealer, knusning og sortering af råstoffer, må ikke overskride følgende grænseværdier for lavfrekvent støj, infralyd og vibrationer:

- 75 dB i boliger i boligområder (hele døgnet), børneinstitutioner og lignende, og boliger i blandet bolig/erhvervsområde i aften- og natperioden (kl. 18.00–07.00)
- 80 dB i boliger i blandet bolig / erhvervsområde i dagperioden (kl. 07.00–18.00) og kontorer, undervisningslokaler m.v.
- 85 dB i erhvervsbebyggelse.

C.1.6. Støv

25. Driften af virksomheden må ikke give anledning til væsentlige støvgener til omgivelserne. Det er tilsynsmyndigheden, der afgør, om generne er væsentlige.

26. Der skal træffes foranstaltninger til hindring af støvdannelse fra interne transportveje, materialebunker og produktionsanlæg fx ved vanding eller sprinkling i tørre perioder.

27. Råstoffer og jorddepoter skal placeres under hensyn til nærliggende beboelsesejendomme.

28. Der må ikke uden råstofmyndighedens godkendelse udsprede andre støvdæmpende midler end vand.

29. På interne køreveje må der ikke køres med en hastighed over 20 km/t for at begrænse støv.

C.1.7. Graveafstande og begrænsninger

30. Der må ikke graves under grundvandsspejl, og der skal holdes min. 1,5 meters afstand til højeste grundvandsstand, som målt jf. vilkår 31.

31. Koten (DVR90) for grundvandsstanden i det øvre sandlag over lerlaget (potentielt vandførende) skal fastlægges i april og oktober i første år af indvindingsperioden. Pejlingen skal udføres i pejlerør sat til overkanten af leret, således at pejlingen alene repræsenterer

forholdene over lerlaget, eller ved gravning. Resultatet skal sendes til regionen senest 1 uge efter pejling.

32. Der må ikke foretages indvinding, herunder afrømmes muld, nærmere naboskel end 5 m, medmindre der foreligger en af regionen godkendt aftale om skelgennemgravning. Såfremt der ikke vil være behov for neddosning i forbindelse med efterbehandling, kan afstanden mindskes til 3 m.

33. Støjvolde og oplag af overjord skal, af hensyn til sikring mod skred over skel, placeres i en afstand til naboskel og vejskel på min. 3 m.

34. Der må ikke graves med risiko for skred uden for indvindingsområdet.

35. Der må indvindes over skel, hvis der ligeledes bliver meddelt tilladelse til råstofindvinding på nabomatriklen, og der foreligger en skelgennemgravningssaftale mellem ejerne af matriklerne. Indvinding over skel skal godkendes af Region Midtjylland.

36. Gravningen skal holdes mindst 25 m fra grundmurede bygninger, gylletanke eller lignende bygningsanlæg. Herfra må der ikke graves stejlere end anlæg 1:2 (1 m ned for hver 2 m hen).

37. Der må ikke graves nærmere end 6 m til kørebane kant til Glatved Strandvej. Fra de 6 m må der ikke graves med et stejlere skråningsanlæg end 1:2 (1 m ned for hver 2 m hen). På de delstrækninger langs Glatved Strandvej, hvor der i henhold til vilkår 23 etableres støjvolde, skal støjvoldene placeres i en afstand af minimum 3 meter fra kørebane kant. Se også afsnit E.7 og F.4.9.

38. Der må ikke graves nærmere end 6 m til kørebane kant til Glatvedvej. Fra de 6 m må der ikke graves med et stejlere skråningsanlæg end 1:2 (1 m ned for hver 2 m hen). Se også afsnit F.4.9.

39. Tilstanden må ikke ændres nærmere end 10 m fra digefod af beskyttede diger, og herfra må der ikke graves stejlere end 1:2 (1 m ned for hver 2 m hen). Se også afsnit F.4.9.

40. Tilstanden må ikke ændres nærmere end 10 m til det beskyttede overdrev mod øst, og herfra må der ikke graves stejlere end 1:2 (1 m ned for hver 2 m hen). Se også afsnit F.4.9.

41. Respektafstande og skråningshældninger i forbindelse med forsyningsledninger og elmast skal følge anvisninger fra

ledningsejere.

42. Belysning af arbejdsområder mm. må ikke give anledning til lysgener ved naboer. Belysning skal være slukket uden for driftstiden. Det er tilsynsmyndigheden, der afgør, om generne er væsentlige.

C.1.8. Bevaring af geologiske profiler

43. Blotlægges særligt værdifulde geologiske profiler i råstofgravens periferi, kan Region Midtjylland i forbindelse med efterbehandlingen forlange disse profiler bevaret, af formidlingsmæssige, undervisningsmæssige og videnskabelige grunde.

C.1.9. Forebyggelse af jord- og grundvandsforurening

44. Olie- eller kemikaliespild skal opsamles/bortgraves med det samme og håndteres som forurenede jord.

45. Der må ikke benyttes eller oplagres kemikalier i råstofgraven, f.eks. til at bekæmpe planter eller lignende stoffer, som kan indebære risiko for forurening af jord og grundvand.

46. Brændstoftanke med tilhørende slanger og studs samt øvrige olie- og kemikaliebeholdere, herunder beholdere med AdBlue, skal anbringes i aflåselige, lukkede containere eller i bygninger med fast bund. Tanke og beholdere skal være forsynet med et opsamlingskar, som skal kunne rumme 100 % af beholdernes volumen. Alternativt skal der etableres godkendt afløb. Se også afsnit E.9.

47. Brændstoftanke, containere og mandskabsfaciliteter skal placeres ved indkørslen til råstofgraven på matr.nr 12c, som vist på oversigtskortet i Bilag A.2 og graveplanen i Bilag B.3.

48. Der må ikke etableres underjordiske olietanke inden for gravearealet.

49. Entreprenørtanke kan benyttes inden for gravearealet, hvor der ikke er risiko for påkørsel eller forurening af grundvand ved spild. Entreprenørtanke placeres på lastvogn og skal senest ved arbejdstids ophør placeres på Rugårdsvej 18a, 8444 Balle. Tanke skal være godkendt efter gældende regler, se også afsnit E.10.

50. Tankning af maskiner, tanke og øvrige anlæg samt reparation af materiel i råstofgraven skal foregå ved brug af spildmætter eller anden sikring mod spild på jorden.

51. Køretøjer og andre maskiner skal holdes i god stand, så der ikke forekommer oliedryp/-spild.

52. Læssemaskiner og lign. skal senest ved arbejdstids ophør parkeres på lagerpladsen ved indkørslen til råstofgraven på matr.nr 12c, som vist på oversigtskortet i Bilag A.2 og graveplanen i Bilag B.3.

C.1.10. Andre aktiviteter

53. Maskiner og andre driftsanlæg, som ikke længere finder anvendelse i råstofindvindingen inden for de næste to år, skal bortskaffes fra indvindingsområdet.

54. Råstofgraven må ikke benyttes til lager, bearbejdning eller salgssted for andet end de i denne råstofgrav indvundne materialer. Tilførsel af råstoffer fra andre råstofgrave kan kun ske efter godkendelse fra Region Midtjylland.

C.1.11. Efterbehandling

55. Efterbehandlingen skal foregå efter den til enhver tid godkendte efterbehandlingsplan. Der skal efterbehandles til ekstensivt jordbrug uden brug af gødning og sprøjtemidler eller til naturformål.

56. Efterbehandlingen skal foregå løbende og skal være afsluttet inden tilladelsens udløb.

57. Afsluttes indvindingen inden tilladelsens udløb, skal efterbehandling være udført senest 1 år efter endt gravning, dog ikke senere end tilladelsens udløb.

58. I forbindelse med efterbehandlingen må der ikke terrænreguleres nærmere naboskel end 3 m.

59. Skråninger skal som ansøgt efterbehandles med et skråningsanlæg på ikke stejlere end 1:5 mod nord og mod nordøst (nær det beskyttede overdrev), og med et skråningsanlæg på ikke stejlere end 1:2 i den øvrige del af graveområdet.

60. Behandlingsanlæggene og dertil knyttede installationer, herunder eventuelle støbte fundamenter eller lignende, samt gravemaskiner, redskaber, bygninger og skure skal være fjernet senest 1 år efter endt gravning, dog ikke senere end tilladelsens udløb.

61. På de efterbehandlede arealer må der fremover ikke anvendes gødning og sprøjtemidler (kvælstof og pesticider).

D. Generelle bestemmelser iht. råstofloven

D.1. Råstofindvinding

En tilladelse til indvinding af råstoffer kan gives for en 10-årig periode iht. råstoflovens § 9, stk. 1. I særlige tilfælde kan en tilladelse gives for en længere periode. Region Midtjylland træffer afgørelse om tilladelsens varighed på baggrund af ansøgningens indhold samt en afvejning efter råstoflovens § 3, herunder sikring af råstofressourcens udnyttelse. Da efterspørgslen på råstoffer kan variere fra år til år, og da efterspørgslen kan være svær at forudsige, giver Region Midtjylland typisk tilladelse til råstofindvinding for en 10-årig periode for at sikre, at den pågældende råstofressource udnyttes fuldt ud.

Afsluttes en råstofindvinding tidligere end tilladelsens varighed, vil indvindingsområdet blive efterbehandlet, og råstoff tilladelsen vil blive afsluttet tidligere end den fastsatte udløbsdato.

Inden for det område, som tilladelsen omfatter, kan der indvindes andre råstoffer eller større mængder end angivet i tilladelsen, såfremt der sker anmeldelse til Region Midtjylland inden 4 uger efter, at den pågældende indvinding er påbegyndt, jf. råstoflovens § 9, stk. 2. Region Midtjylland kan, inden 4 uger efter at anmeldelsen er modtaget, forbyde videre indvinding, der strider mod den meddelte tilladelse eller stille særlige vilkår for indvindingen.

D.2. Gyldighed og tilbagekaldelse

Råstofindvindingen må ikke påbegyndes før klagefristen er udløbet. Hvis der indkommer en klage, får ansøgeren besked, og indvinding eller anden udnyttelse af tilladelsen må ikke begyndes, før en endelig afgørelse er truffet, medmindre klagemyndigheden bestemmer andet.

Råstoff tilladelsen bortfalder, hvis den ikke udnyttes inden 3 år efter, at den er meddelt, eller ikke har været udnyttet i 3 på hinanden følgende år, medmindre andet fremgår af tilladelsens vilkår.

Råstoff tilladelsen kan tilbagekaldes af Region Midtjylland i tilfælde af grov eller gentagen overtrædelse af vilkårene, som beskrevet i råstoflovens § 11.

D.3. Tinglysning

Når afgørelsen er endelig, tinglyser Region Midtjylland på ejendommen en deklaration om efterbehandlingsvilkårene. Vilkår 61 vil forblive tinglyst på ejendommen efter tilladelsens udløb. De øvrige vilkår aflyses, når råstofindvindingen og efterbehandlingen er afsluttet og godkendt af råstofmyndigheden.

Afgiften for tinglysningen er for tiden 1.850 kr. I henhold til § 10, stk. 6 i råstofloven skal tinglysningsgebyret betales af ejendommens ejer, men opkræves hos ansøger. Afgiften vil blive opkrævet, når tinglysningen er sket.

D.4. Grave- og efterbehandlingsplan

Grave- og efterbehandlingsplanen er en skriftlig og grafisk fremstilling, der indeholder hovedlinjerne i den påtænkte råstofindvinding og den efterfølgende efterbehandling. Planen skal give et overblik over, hvorledes indvindingen tilrettelægges i indvindingsperioden samt hvordan der påtænkes at efterbehandle.

På grund af at råstofbranchen følger samfundsudviklingen, er graveplan og periode kun vejledende, da en eventuel nedgang i væksten i bygge- og anlægsbranchen kan medføre, at indvindingstakten ikke kan overholdes. Efterbehandlingsplanen er ligeledes vejledende, da områdets endelige udseende afhænger meget af, hvordan den lokale forekomst af råstoffer er placeret.

Den overordnede plan for gravning og efterbehandling udarbejdes af ansøger og skal godkendes af råstofmyndigheden.

I graveplanen skal der oplyses om overjordsmægtigheden og placeringen af muld- og overjordsdepoter, afskærmende foranstaltninger i form af volde eller beplantninger, udgangspunktet for gravningen og graveretningen, afstanden mellem indvindingsområdet, naboskel og de omboende, den anvendte arbejdsmetode, placering og type af tekniske anlæg, placering af lagerarealer og udleveringssteder, indvindingens opdeling i etaper, adgangsveje, eventuel beliggenhed af grundvandsindvindinger og vandløb, eventuel beliggenhed af fortidsminder samt eventuelle ledningers placering. Graveplanen skal, når det er relevant, indeholde et kort med angivelse af følgende:

- volde inkl. dimensioner (højde, længde, bredde)
- jorddepoter
- stationære anlæg
- parkeringsplads for mobile maskiner
- startsted for indvindingen
- opdeling i etaper
- skråningsanlæg
- graveafstande
- indvindingsboringer inden for 300 m fra indvindingsområdet
- slambassin
- adgangsvej
- interne veje
- bygninger, brovægt og mandskabsvogne
- støvdæmpende foranstaltninger

Efterbehandlingsplanen skal indeholde oplysninger om hensigten med efterbehandlingen, genudlægning af overjord og muld, herunder eventuel tilkørsel af jord udefra, skrænthældninger, art og placering af evt. beplantning samt opståede søers placering og deres dybde. Efterbehandlingsplanen skal an vise hvorledes vilkårene for efterbehandling forventes efterlevet og indeholde et kort med angivelse af:

- formål
- skråningsanlæg
- udlægning af muld

D.4.1. Godkendelse af grave- og efterbehandlingsplan

Region Midtjylland godkender efter råstoflovens § 7, stk. 1 hermed vedlagte grave- og efterbehandlingsplan, som gældende grave- og efterbehandlingsplan for den tilladte råstofindvinding. Den godkendte grave- og efterbehandlingsplan fremgår af Bilag B.3.

Tilladelsens indehaver skal udarbejde en revideret grave- og efterbehandlingsplan, hvis forholdene ved indvindingen er væsentligt ændrede, eller hvis der i øvrigt søges om justeringer eller ændringer. Den ændrede plan skal fremsendes til Region Midtjylland, og er først gældende efter regionens skriftlige meddelelse herom.

D.4.2. Sikkerhedsstillelse

Tilladelsens indehaver skal stille en sikkerhed for opfyldelse af vilkårene om efterbehandling jf. råstoflovens § 10, stk. 1, nr. 2. Sikkerhedsstillelsen skal være en ikke tidsbegrænset, nominel økonomisk sikkerhed. Sikkerhedsstillelsen frigives først, når den i efterbehandlingsplanen beskrevne efterbehandling er udført og godkendt af Region Midtjylland. Delvis frigivelse kan ske ved godkendelse af efterbehandlingen på delarealer.

Beregningen af sikkerhedsstillelsen er foretaget ud fra ansøgningens forslag til grave- og efterbehandlingsplan. Planen viser efterbehandling af gravearealet til ekstensivt jordbrug, og beløbet er fastsat ud fra inddragelse af 23,8 ha. Beløbet for sikkerhedsstillelsen er fastsat til 4.165.000kr.

Sikkerhedsstillelsen kan forventes genberegnet, reduceret eller øget, såfremt forudsætningerne i grave- og efterbehandlingsplanen ændres væsentligt.

D.5. Tilsyn og besigtigelse

Region Midtjylland fører tilsyn med indvindingen og foretager besigtigelse af arealet for blandt andet at påse, at tilladelsen og vilkårene overholdes. Tilsynsmyndigheden har uden retskendelse

adgang til offentlige og private ejendomme for at foretage dette tilsyn, og politiet yder om nødvendigt bistand til at gennemføre dette. Ved eftersyn af erhvervsvirksomheder skal den ansvarlige indvinder give myndigheden de fornødne oplysninger, vejledning og hjælp, jf. råstoflovens § 32 og 32a.

Tilsynsmyndigheden skal foranledige et ulovligt forhold lovliggjort, medmindre forholdet har underordnet betydning. Region Midtjylland kan meddele påbud om, at et ulovligt forhold skal lovliggøres inden for en nærmere fastsat frist jf. råstoflovens § 33.

Det påhviler den til enhver tid værende ejer eller bruger af en ejendom eller af indvindingsmateriel at berigtige et ulovligt forhold.

Region Midtjylland kan umiddelbart lade foretage, hvad der er nødvendigt på ejerens og indvinderens bekostning, hvis et påbud om at lovliggøre et ulovligt forhold ikke efterkommes rettidigt, jf. råstoflovens § 33.

Tilsynsmyndigheden kan påbyde den ansvarlige for indvindingen at foretage prøveudtagning, analyser og målinger af råstoffer, der indvindes, af stoffer der udsendes til omgivelserne og af støj og rystelser m.m. jf. råstoflovens § 32a.

D.6. Indberetning af indvunden mængde

Der skal hvert år gives oplysninger til Region Midtjylland om arten og mængden af de råstoffer, der indvindes i hver råstofgrav, samt om anvendelsen heraf. Indberetningen sker via den digitale løsning der henvises til af regionen. Region Midtjylland videresender indberetningen til Danmarks Statistik.

D.7. Underretning ved konkurs, overdragelse af rettighed mv.

I tilfælde af indvindingsvirksomhedens konkurs, betalingsstandsning m.v., er såvel ejendommens ejer som den, der driver indvindingsvirksomheden, forpligtet til straks at underrette tilsynsmyndigheden.

Ønsker man at overdrage indvindingstilladelsen til en anden, skal dette i god tid forinden anmeldes til Region Midtjylland, vedlagt en underskrevet overdragelseserklæring, som er underskrevet af både den tidligere og af den nye indehaver af tilladelsen. Erklæringen skal tydeligt fastslå, at den nye indehaver af tilladelsen er bekendt med tilladelsens vilkår, aftaler mv. og er indforstået med at overtage alle forpligtigelser.

Såfremt ejendommens ejer ikke er en af parterne, skal der hertil

foreligge tydelig dokumentation for, at denne er indforstået med overdragelsen af tilladelsen.

Der skal stilles sikkerhed fra den nye indehaver af tilladelsen, og Region Midtjylland kan samtidig kræve en ny grave- og/eller efterbehandlingsplan udarbejdet og indsendt til godkendelse.

D.8. Råstofafgift

Råstofindvinderen er forpligtet til at betale råstofafgift. Råstofindvinderen skal lade sig registrere for råstofafgift hos told- og skatteforvaltningen. Registreringen sker gennem Erhvervsstyrelsen, www.virk.dk.

Råstofindvinderen skal med udgangen af hvert kvartal senest den 15. i efterfølgende måned, angive og betale råstofafgiften til told- og skatteforvaltningen. Læs mere i affalds- og råstofafgiftsloven⁵.

Region Midtjylland orienterer Skatteforvaltningen på myndighed@sktst.dk om tilladelsen, når den er meddelt.

D.9. Ændring af vilkår

Region Midtjylland kan fastsætte yderligere vilkår eller foretage ændringer af allerede stillede vilkår, hvis det på et senere tidspunkt måtte vise sig nødvendigt af hensyn til opfyldelsen af råstoflovens formålsbestemmelser.

Vilkår kan i øvrigt revideres for at forbedre tilladelsesindehaverens egenkontrol eller opnå et mere hensigtsmæssigt tilsyn.

Eventuelle nye vilkår eller ændringer af eksisterende vilkår vil dog kun blive aktuelt, såfremt der er tale om ændrede forudsætninger i forhold til grundlaget for denne afgørelse.

⁵ [Bekendtgørelse nr. 363 af 03/04/2025 af lov om afgift af affald og råstoffer \(affalds- og råstofafgiftsloven\) med senere ændringer.](#)

E. Generelle bestemmelser efter anden lovgivning

E.1. Fortidsminder

Fortidsminder er beskyttet af kapitel 8 i museumsloven⁶.

I forbindelse med den planlagte råstofindvinding i området har Museum Østjylland vurderet, at der vil være risiko for at påtræffe skjulte jordfaste fortidsminder ved råstofindvinding i området og anbefaler, at der forud for råstofindvinding foretages arkæologiske forundersøgelser jf. museumslovens § 25-27 for at afklare, om der er fortidsminder på arealet.

Findes der under det senere jordarbejde spor efter fortidsminder, skal arbejdet standses, i det omfang det berører fortidsmindet. Fortidsmindet skal straks anmeldes til Museum Østjylland jf. museumslovens § 27 stk. 2.

Region Midtjylland opfordrer generelt altid til, at der foretages en arkæologisk forundersøgelse, såfremt museet anbefaler det.

E.2. Bygninger, mandskabsvogne m.m.

Hvis der ønskes opsat mandskabsvogne, administrationsbygninger, brovægt eller lignende i råstofgraven, skal der søges særskilt om byggetilladelse til dette. Dette gælder også for opsatte skurvogne, brovægte, stationære tankanlæg eller lignende. Ansøgning skal indsendes til kommunen via systemet Byg- og Miljø <https://www.bygogmiljoe.dk/>. Hertil gøres opmærksom på, at kommunen i visse tilfælde kan kræve, at opførelse af visse bebyggelser kræver særskilt tilladelse eller planlægning efter planloven.

E.3. Dræn

Jf. vandløbslovens⁷ bestemmelser må ingen afbryde eller ændre nogen former for vandløb eller dræn uden vandløbsmyndighedens tilladelse. Funktionen af områdets drænsystemer skal således opretholdes under råstofgravningen, og eventuelle ændringer i drænsystemer skal ske efter aftale med kommunen, som er vandløbsmyndighed.

⁶ Lovbekendtgørelse nr. 1017 af 07/07/2025 museumsloven med senere ændringer.

⁷ [Lovbekendtgørelse nr. 1217 af 25/11/2019 om vandløb med senere ændringer.](#)

E.4. Fredning og beskyttelse af visse dyre- og plantearter

Af artsfredningsbekendtgørelsens⁸ § 6 fremgår det, at:

- Kolonirugende fugles redetræer ikke må fældes i perioden 1. februar-31. juli.
- Rovfugles og uglers redetræer må ikke fældes i perioden 1. februar-31. august (se dog nedenfor).
- Ørnes, sort storke og rød glentes redetræer ikke må fældes.
- Hule træer og træer med spættehuller ikke må fældes i perioden 1. november-31. august.
- Digesvalereder ikke må ødelægges i perioden 1. april-31. august.

En række arter er desuden beskyttet jf. habitatbekendtgørelsens § 10. Disse bilag IV-arter er beskyttede overalt, hvor de forekommer. Dette kan betyde, at gennemførelsen af en hidtil planlagt efterbehandling ikke kan udføres uden særlige hensyn.

Følgende arter kan eksempelvis tænkes at forekomme i forbindelse med råstofgrave: spidssnudet frø, stor vandsalamander, markfirben, strandtudse og arter af flagermus.

Region Midtjylland er myndighed for levestedsbeskyttelsen af bilag IV-arter, beskrevet i habitatbekendtgørelsen, ved afgørelser efter råstoflovens § 7. Styrelsen for Grøn Arealomlægning og Vandmiljø er myndighed for individbeskyttelsen af bilag IV-arter, beskrevet i artsfredningsbekendtgørelsens og naturbeskyttelsesloven.

Styrelsen for Grøn Arealomlægning og Vandmiljø er også myndighed for levestedsbeskyttelsen af bilag IV-arter, beskrevet i habitatbekendtgørelsen, når det ikke er i forbindelse med en ansøgning om tilladelse til råstofindvinding efter råstoflovens § 7

E.5. Beskyttelse af søer

Jf. naturbeskyttelseslovens § 3 må der ikke foretages ændring i tilstanden af efterbehandlede søer og vandhuller, hvis areal er over 100 m² og uden afløb, medmindre der meddeles dispensation fra kommunen.

E.6. Vejadgang og færdsel på veje

De offentlige veje inddeles i statsveje med Vejdirektoratet som vejmyndighed og kommuneveje med kommunalbestyrelsen som vejmyndighed. For private veje er kommunalbestyrelsen vejmyndighed.

⁸ [Bekendtgørelse nr. 521 af 25/03/2021 om fredning af visse dyre- og plantearter og pleje af tilskadekommet vildt med senere ændringer.](#)

Nye adgange og udvidelse af eksisterende adgange til offentlige veje må jf. vejlovens⁹ § 49 ikke etableres uden vejmyndighedens (Norddjurs Kommunes) tilladelse. Nye adgange m.m. til private fællesveje skal følge bestemmelserne i lov om private fællesveje¹⁰.

Indvinder har oplyst, at ind- og udkørsel vil ske til Glatved Strandvej.

Forhold vedrørende færdsel på offentlig vej og private fællesveje (herunder støj og støv) reguleres af vejmyndigheden i samarbejde med politiet.

E.7. Afstandskrav til offentlig og privat vej

Råstofindvinding inden for graveområder, som grænser op til eller strækker sig over eksisterende og planlagte offentlige og private veje, skal respektere gældende vejbyggelinjer pålagt efter vejlovens bestemmelser.

Jf. vejlovens § 73 stk. 3 kræver det vejmyndighedens tilladelse at foretage udgravning eller påfyldning nærmere vejens areal end 3 m samt nærmere vejens areal end svarende til to gange højdeforskellen mellem udgravningen eller påfyldningen og vejens areal. Dette finder tilsvarende anvendelse ved udgravning og opfyldning på og ved private fællesveje. Se nedenstående principskitser.



Figur 2. Principskitse for udgravning nær offentlig vej og privat fællesvej uden særskilt tilladelse fra vejmyndigheden.

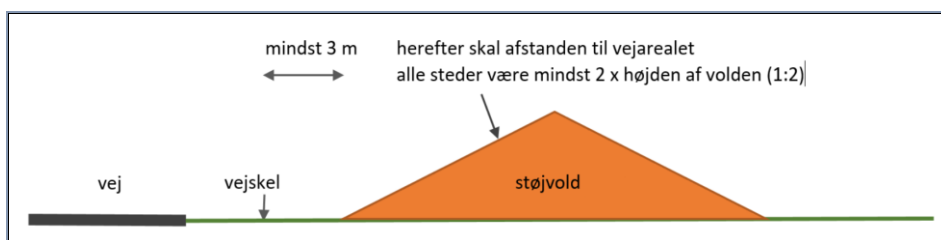

⁹ [Lov nr. 435 af 24/04/2024 om offentlige veje m.v. med senere ændringer.](#)

¹⁰ Lovbekendtgørelse nr. 1050 af 17/09/2024 om private fællesveje med senere ændringer.

Figur3. Principskitse for påfyldning nær offentlig vej og privat fællesvej uden særskilt tilladelse fra vejmyndigheden.

Ud over vejlovens afstandskrav skal der tages hensyn til trafiksikkerheden inden for sikkerhedszonen. Sikkerhedszonen er et areal langs køresporet, som skal være fri for påkørselsfarlige faste genstande, og som er udformet sådan, at et køretøj, der utilsigtet forlader køresporet, heller ikke vælter.

Bredden af sikkerhedszonen ses i nedenstående figur 4. Sikkerhedszonen beregnes fra vejkanten.

Horisontalradius (m)	V _p 40	V _p 50	V _p 60	V _p 70	V _p 80	V _p 90	V _p 100	V _p 110	V _p 120	V _p 130
≥ 1.000, eller lige vej	2,0	3,0	4,0	5,0	6,0	7,0	8,0	9,0	10,0	11,0
900	2,2	3,6	4,8	6,0	7,2	8,4	9,6	10,8		
800	2,4	3,6	4,8	6,0	7,2	8,4	9,6	11,6		
700	2,4	3,6	4,8	6,5	7,8	9,1	10,4	13,0		
600	2,4	3,9	5,2	6,5	7,8	9,1	11,2			
500	2,6	3,9	5,2	7,0	8,4	10,3	12,0			
400	2,8	4,2	5,6	7,0	9,0	11,0				
300	3,0	4,5	6,4	8,0	9,5					
200	3,4	5,1	7,2							
100	4,8	7,5								

Krav til bredden af sikkerhedszonen på lig vej og i ydersiden af horisontalkurver i plant terræn fra håndbogen "Autoværn og tilhørende udstyr" rev. Nov. 2007.

Figur 4. Krav til bredden af sikkerhedszonen på lige vej og i ydersiden af horisontalkurver i plant terræn (V_p km/h). Tabellen er fra Vejdirektoratets håndbog herom fra 2023¹¹ (figur 6.27, afsnit 6.5.5 i håndbogen).

E.8. Forsyningsledninger

Gravearbejde nær og under forsyningsledninger skal følge gældende forskrifter og vejledninger, herunder "Bekendtgørelse om sikkerhed for udførelse af ikke-elektrisk arbejde i nærheden af elektriske anlæg"¹², "Pas på gasledningerne. Tekniske forskrifter for arbejder i nærheden af gasledninger" udgivet af de danske naturgasselskaber og HOFOR, "Pas på ledningerne og livet" udgivet af

¹¹ Vejdirektoratet, håndbog, Grundlag for udformning af trafikarealer, september 2023.

¹² Bekendtgørelse nr. 1112 18/08/2016 om sikkerhed for udførelse af ikke-elektrisk arbejde i nærheden af elektriske anlæg med senere ændringer.

Sikkerhedsstyrelsen m.fl. samt øvrige generelle anvisninger fra ledningsejere.

E.9. Stationære olietanke

Olietankbekendtgørelsens¹³ krav og øvrige krav i olietankenes typegodkendelser til indretning, sløjfning, trykprøvning eller anden inspektion skal til enhver tid være overholdt. Kommunen er myndighed vedr. olietankbekendtgørelsen.

E.10. Mobile olietanke (entreprenørtanke)

Krav til mobile olietanke, også kaldet entreprenørtanke, som reguleret af ADR¹⁴, herunder krav til typegodkendelse, indretning, sløjfning, trykprøvning eller anden inspektion skal til enhver tid være overholdt. Region Midtjylland er som råstofmyndighed samtidig tilsynsmyndighed vedr. mobile olietanke.

E.11. Affaldshåndtering

Affald må ikke henlægges i råstofgraven, men skal jf. miljøbeskyttelseslovens¹⁵ §§ 43, 44 og 45 håndteres i henhold til Norddjurs Kommunes affaldsregulativer.

E.12. Tilførsel af jord til råstofgrave

Tilførsel af såvel forurenede som uforurenede jord til råstofgrave og tidligere råstofgrave er forbudt jf. jordforureningslovens¹⁶ § 52 stk. 1. Region Midtjylland kan i visse tilfælde undtagelsesvis meddele dispensation fra forbuddet efter bestemmelserne i lovens § 52 stk. 2. Foreligger der ikke en gældende dispensation til tilførsel af jord, må der således ikke tilføres jord til råstofgraven.

¹³ [Bekendtgørelse nr. 1257 af 27/11/2019 om indretning, etablering og drift af olietanke, rørsystemer og pipelines med senere ændringer.](#)

¹⁴ Færdselsstyrelsen 2025, Konvention om international transport af farligt gods ad vej (ADR) gældende fra 1. januar 2025.

¹⁵ Lovbekendtgørelse nr. 1742 af 22/12/2025 om miljøbeskyttelse med senere ændringer.

¹⁶ [Lovbekendtgørelse nr. 282 af 27/03/2017 om forurenede jord med senere ændringer.](#)

F. Region Midtjyllands behandling af sagen

F.1. Afvejning af hensyn og interesser

Det fremgår af råstoflovens § 3, at der ved lovens anvendelse, herunder stillingtagen til ansøgninger om råstofindvinding, på den ene side skal lægges vægt på råstofressourcernes omfang og kvalitet og en sikring af råstofressourcernes udnyttelse samt tages erhvervsmæssige hensyn. På den anden side skal der lægges vægt på miljøbeskyttelse og vandforsyningsinteresser, beskyttelse af arkæologiske og geologiske interesser, naturbeskyttelse, herunder bevarelsen af landskabelige værdier og videnskabelige interesser, rekreative interesser, en hensigtsmæssig byudvikling, infrastrukturanlæg, herunder energiproducerende anlæg, jord- og skovbrugsmæssige interesser, sandflugtsbekæmpelse og risiko for oversvømmelse eller erosion af kysten, fiskerimæssige interesser, ulemper for skibs- og luftfarten samt ændringer i strøm- og bundforhold.

Region Midtjylland har ved behandlingen af ansøgningen behandlet nedenstående forhold. Flere af forholdene har betydning for og er inddraget i den samlede afvejning af hensyn og interesser efter råstoflovens § 3. Regionens afvejning og vurderinger er baseret på de oplysninger m.v., som ansøger har fremlagt i sin ansøgning, vedlagt i Bilag B, regionens supplerende oplysninger, oplysninger fra fagekspertes samt oplysninger fremkommet under høringer. Flere af forholdene er også vurderet og behandlet i regionens habitatvurdering og screeningsafgørelse, vedlagt som hhv. Bilag C og Bilag D.

F.2. Planforhold

F.2.1. Råstofplan

Det tilladte indvindingsområde er beliggende i graveområde Glatved Nord, omfattet af Råstofplan 2020 for Region Midtjylland, og er reserveret til indvinding af sand, sten og grus. Råstofindvinding kan som udgangspunkt kun finde sted inden for de udlagte råstofgraveområder. Inden for graveområderne kan det derfor forventes, at der på visse vilkår vil blive givet tilladelse til indvinding af råstoffer, når der er behov for materialerne.

Indvinding af råstoffer skal foregå på den mest mulige bæredygtige måde. Når en råstofgrav er åbnet, bør forekomsten i det pågældende areal udnyttes fuldt ud, medmindre der er særlige forhold, som forhindrer dette eller taler afgørende imod det.

F.2.2. Kommuneplan

Råstofplanens arealreservationer er indarbejdet i Kommuneplan 2025 for Norddjurs Kommune.

I kommuneplanen er der udpeget følgende arealinteresser i indvindingsområdet:

- Bevaringsværdige landskaber – "Råstof- og deponeringsområde ved Glatved Strand"
- Potentielle naturbeskyttelsesinteresser
- Økologiske forbindelser

Kommuneplanens oplysninger om disse arealinteresser, herunder beskrivelser i retningslinjer, er inddraget i regionens afvejning efter råstofloven.

Udpegningerne er ikke af en sådan karakter, at den er en hindring for den ansøgte råstofindvinding eller efterbehandling. Projektet er i overensstemmelse med udpegningen af det bevaringsværdige landskab, der er et råstof- og deponeringsområde, hvor bevaringsværdien består i at nyskabe og ændre. Ved endt indvinding og efterbehandling vil potentielle naturbeskyttelsesinteresser og økologiske forbindelser være forbedrede i forhold til de eksisterende forhold. En tilladelse til råstofindvinding vurderes derfor ikke at være i konflikt med kommuneplanens retningslinjer.

Indvindingsområdet er ikke omfattet af kommuneplanrammer i Kommuneplan 2025.

F.2.3. Lokalplan

Der er ikke vedtaget lokalplan for området.

F.2.4. Statslige planer

Statslige planer, som vedrører de omfattede arealer, er Vandområdeplanerne og Natura 2000-planerne.

Forhold vedrørende Vandområdeplan 2021-2027 er behandlet i afsnit F.4.1.

Forhold vedrørende Natura 2000-planer 2022-2027 er behandlet i afsnit F.4.2.

F.3. Råstofressourcen

VOGNMANDSFIRMAET GERT SVITH A/S har ved WSP Danmark A/S fået udført nærmere undersøgelser af råstofressurens forekomst og kvalitet ved 5 prøvegravninger i området til en dybde af ca. 5 m. Hertil er der syd for projektområdet i nærliggende

vandforsyningsboringer (DGU nr. 51.54, 81.100 og 81.230) fundet glacialt smeltevandsgrus tæt på terræn. Prøvegravningerne viser en høj råstofkvalitet, og materialerne forventes at kunne anvendes til vej- og anlægsmaterialer i form af stabilgrus, bundsikringsmateriale, fuldsand og filtersand.

Region Midtjylland vurderer, at der på baggrund af disse oplysninger forefindes en betydelig forekomst af sand, grus, sten og ler inden for det ansøgte areal. Der er en aktuel og fortsat samfundsmæssig og erhvervsmæssig efterspørgsel på denne råstofressource, hvilket også danner grundlag for udlægningen af råstofgraveområdet i den gældende Råstofplan 2020.

Skulle særligt værdifulde geologiske profiler blotlægges i råstofgravens periferi, kan Region Midtjylland i forbindelse med efterbehandlingen kræve disse profiler bevaret (vilkår 43).

F.4. Miljømæssige forhold

F.4.1. Grundvand, overfladevand og drikkevandsinteresser

I Region Midtjyllands screeningsafgørelse findes en gennemgang af grundvandsforhold, drikkevandsinteresser og overfladevand i området samt regionens vurdering af påvirkning på vandforekomster og drikkevandsinteresser. Screeningsafgørelsen findes i Bilag C.

For at mindske risikoen for utilsigtede påvirkninger af grundvand, overfladevand og drikkevand har Region Midtjylland fundet anledning til at stille vilkår om forebyggelse af jord- og grundvandsforurening:

- Vilkår 28 således risiko for forurening ved anvendelse af støvdæmpende midler kan vurderes inden brug.
- Vilkår 30-31 til sikring af, at der ikke utilsigtet opstår en sø i bunden af graven, hvorfra næringsstoffer i muldlaget kan udvaskes til grundvandet.
- Vilkår 44-52 således risikoen for forurening af jord, grundvand og overfladevand som følge af afledning af spildevand, opbevaring af olie og kemikalier, anvendelse af køretøjer og øvrige maskiner i råstofgraven mindskes.
- Vilkår 61 om forbud mod anvendelse af sprøjtemidler og gødning således der ikke efter endt råstofindvinding opstår risiko for forurening af grundvandet som følge af fjernelse af jordlag over det terrænnære grundvandsmagasin.

På baggrund af de udførte faglige vurderinger af konsekvenserne, og ud fra de i tilladelsernes konkrete stillede vilkår vurderer Region Midtjylland, at målsatte grundvandsforekomster, vandløb eller søer ikke vil blive væsentligt påvirket af råstofindvindingen. Ligeledes

vurderes råstofindvindingen ikke at kunne påvirke drikkevandsindvindinger eller sårbare vådområder væsentligt.

Regionen lægger herunder vægt på, at der ikke sker indvinding under grundvandsspejlet og heller ikke vandindvinding eller -udledning.

F.4.2. Beskyttet natur

I Region Midtjyllands screeningsafgørelse findes en gennemgang af råstofindvindingens påvirkning af beskyttede naturtyper samt den biologiske mangfoldighed, flora og fauna i øvrigt.

Screeningsafgørelsen findes i Bilag D.

Region Midtjyllands konkrete vurdering efter habitatbekendtgørelsen, herunder Natura 2000-områder og bilag IV-arter, fremgår af Bilag C.

Ansøger har foreslået en graveafstand på 10 m til et § 3-beskyttet overdrev mod øst, samt at der fra de 10 m ikke graves med et stejlere skråningsanlæg end 1:2. Hertil bemærker Norddjurs Kommune, at denne afstand er tilstrækkelig til at sikre, at naturtilstanden ikke ændres under indvindingsperioden. På den baggrund har Region Midtjylland fundet anledning til at stille vilkår 40, der skal sikre, at der ikke sker tilstandsændringer af det § 3-beskyttede overdrev.

F.4.3. Forsyningsledninger

VOGNMANDSFIRMAET GERT SVITH A/S skal før gravearbejdet iværksættes foretage en forespørgsel i LER.dk for at afklare, om der er forsyningsledninger inden for indvindingsområdet.

På grundlag af regionens egen LER-forespørgsel er der oplysninger om følgende ledningsejere i området:

- Konstant Net A/S
- FIBIA P/S
- Norlys Mobil A/S
- TDC NET A/S
- AquaDjurs A/S
- GLOBALCONNECT A/S

Af hensyn til sikring af eventuelle forsyningsledninger inden for råstofindvindingsområdet stilles krav om overholdelse af respektafstande m.m. i vilkår 41.

F.4.4. Støj

Grænseværdier for støj, lavfrekvent støj m.m.

Jf. Miljøstyrelsens vejledning nr. 5/1984 "Ekstern støj fra virksomheder" kan vilkår om støj fra råstofgrave i det åbne land fastsættes med udgangspunkt i områdetype 3, som er "Blandet bolig- og erhvervsbebyggelse, centerområder". Vilkår om støj i boligområder fastsættes med udgangspunkt i områdetype 5, som er "Boligområder for åben og lav boligbebyggelse".

Miljøstyrelsen anfører dog samtidig, dels at baggrundsstøjniveauet i det åbne land normalt er lavt, og det derfor er ønskeligt, at støjniveauet fra virksomheder holdes så lavt som muligt, dels at lavere grænseværdier bør anvendes, hvis det i den konkrete sag er muligt at overholde disse. Fastsættelse af støjgrænserne bør foretages efter en konkret vurdering i hvert enkelt tilfælde af de tekniske og økonomiske muligheder for at reducere støjen.

Region Midtjylland vurderer, at de vejledende støjgrænser for områdetype 3 er en rimelig afvejning af hensynet til driften af råstofgraven og hensynet til et lavt støjniveau i det åbne land. Derfor fastsætter regionen, at støjniveauet ikke må overstige grænseværdierne vist i tabel 1 og jf. vilkår 18 for den konkrete råstofindvinding.

Ansøgningen omfatter ikke indvinding, udlevering eller anden aktivitet i råstofgraven lørdag, søndag og helligdage. Ansøgningen omfatter heller ikke indvinding i aften timerne kl. 18.00-22.00.

Tabel 1. Regionens fastsatte støjgrænser for den konkrete råstofindvinding jf. vilkår 18.

Områdetype	Mandag-fredag: kl. 07.00-17.00	Mandag-fredag: kl. 06.00-07.00
3. Boliger i det åbne land	55	40
Boligområder for åben og lav boligbebyggelse	45	35

Støjniveauet er målt som, det energi-ækvivalente, korrigerede A-vægtede lydtryksniveau L_r , ved **beboelse** (ved spredt bebyggelse i det åbne land, regnes dette som 15 meters afstand af boliger, i boligområder som alle opholdsarealer inden for området).

Regionen stiller vilkår 20 i forbindelse med afrømning af muld og overjord samt efterbehandlingsarbejde. Her tillades der at der i en

periode på 4 uger om året er et forhøjet støjniveau på 70 dB(A) dog kun mandag-fredag i tidsrummet 7.00-16.00. Arbejdet skal tilrettelægges således, at støjgener mindskes mest muligt. Ligeledes skal regionen orienteres 14 dage før disse anlægsarbejder påbegyndes.

På baggrund af ovenstående er grænseværdier for støj for den konkrete råstofindvinding indsat som vilkår 18-23.

Grænseværdier for lavfrekvent støj, infralyd og vibrationer er fastsat i vilkår 24. Grænseværdierne svarer til de foreslåede grænser for vibrationer, som angivet i Miljøstyrelsens vejledning nr. 9, 1997 "Lavfrekvent støj, infralyd og vibrationer i eksternt miljø".

Hvis der opstår tvivl om støjgrænserne bliver overholdt, kan regionen kræve at virksomheden udfører støjberegninger og/eller støjmålinger.

Støjberegninger skal udføres i overensstemmelse med Fælles Nordisk Beregningsmetode. Valg af målemetode/beregningsmetode er afhængig af, hvilken metode der i den aktuelle situation er bedst egnet til at dokumentere, at støjniveauet kan overholdes.

Støjmålinger/støjberegninger skal udføres som angivet i Miljøstyrelsens vejledninger nr. 5/1984 (Ekstern støj fra virksomheder), nr. 5/1993 (Beregning af ekstern støj fra virksomheder) og nr. 6/1984 (Måling af ekstern støj fra virksomheder) og gennemføres under forhold, hvor virksomheden er i fuld drift. Målingerne/beregningerne skal udføres af et af Miljøstyrelsen akkrediteret firma.

Driftstider

Driftstiderne er fastsat i vilkår 13-16 og er en vægtning mellem hensynet til nærliggende beboelser og virksomhedens drift. Driftstiderne er fastsat på baggrund af ansøgningen, herunder oplysninger om anlæg der planlægges benyttet og støjrapporten.

Indvinder har søgt om tilladelse til at anvende knusningsanlæg mandag-fredag i maksimalt 6 uger pr. år fordelt på 3 perioder á 2 uger, vilkår 15. Ansøger har ikke angivet et specifikt tidsrum for anvendelse af knuseanlægget. Af støjrederegørelsen (Bilag B.5) fremgår det, at der er mulighed for 8 timers daglig drift af knuseanlægget, dog kun 3 timers daglig drift i etape 3. Af hensyn til de omkringboende og de støjpåvirkninger, som knusning medfører, begrænser regionen til, at knusning kun må finde sted som følger:

- Etape 1, 2 og 4: Mandag til fredag kl. 08.00–16.00, dog ikke på helligdage.

- Etape 3: Mandag til fredag kl. 08.00–16.00, dog ikke på helligdage, og med en maksimal daglig driftstid på 3 timer.

Regionen har foretaget en afvejning af den ansøgte anvendelse af knuseanlægget i forhold til hensynet til omkringboende og vurderer, at driften med vilkår 15 kan ske uden væsentlige gener for omkringboende og samtidig være tilstrækkeligt til virksomhedens behov for nedknusning.

Ved den konkrete indvinding søges der ikke om drift lørdag, søndag og helligdage. Indvinder oplyser, at det er muligt at tilrettelægge driften, således indvinding og oparbejdning af materialer kan ske mandag–fredag i tidsrummet 7.00-17.00.

Øvrige vilkår vedr. støj

Regionen stiller vilkår om, at ændring i antal og type af maskiner og anlæg kun kan ske efter skriftlig accept fra regionen (vilkår 12). Vilkåret er stillet for at sikre, at der ikke tilføjes flere eller andre typer maskiner i råstofgraven end det, der er foreneligt med regionens screeningsafgørelse efter miljøvurderingsloven og vilkår efter råstofloven, herunder vurdering af støj og støv. Vilkåret giver regionen mulighed for at vurdere, om tilføjelse af andre eller flere maskiner i råstofgraven kræver yderligere eller ændrede vilkår til råstoffilladelsen eller udarbejdelse af en støjrapport. Indhentning af godkendelse fra regionen består af en skriftlig meddelelse om de ønskede maskiner og antal forud for anvendelsen. Udskiftning af materiel 1:1 kræver ikke godkendelse fra Region Midtjylland.

I forbindelse med ansøgningen er der foretaget en støjredegørelse af råstofindvindingsprojektet. Støjredegørelsen fremgår af Bilag B.5. Vilkår 22-23 vedrørende støjdæmpende tiltag i form af støjvolde eller støjskærme er fastsat, således støjgrænserne kan overholdes jf. støjredegørelsen. På baggrund af oplysningerne i støjrapporten har regionen stillet vilkår om etablering af støjvolde som angivet i støjrapporten.

Region Midtjylland vurderer samlet, at med de stillede vilkår for driftstider og støj kan indvindingen af råstoffer ske uden væsentlige støjgener for beboelser i området og uden væsentlige begrænsninger af driften af indvindingsvirksomheden, hvortil regionen vurderer, at de fastsatte grænseværdier for støj vil kunne overholdes for de omkringliggende beboelser.

F.4.5. Støv

Indvinder skal sørge for, at driften ikke giver anledning til væsentlige støvgener, som fastsat i vilkår 25-29. Støvdæmpende foranstaltninger skal således være beskrevet i graveplanen.

For at dæmpe støvdannelse stilles desuden vilkår om vanding og hastighedsbegrænsning, se vilkår 26 og 29. Med disse vilkår forventes anlægget ikke at give anledning til væsentlige støvgener uden for indvindingsområdet.

F.4.6. Kulturarv

Museum Østjylland har anbefalet, at der foretages en arkæologisk forundersøgelse. Dette skal ske i god tid før muldafrømning og råstofindvinding påbegyndes. Hertil skal der i forbindelse med muldafrømning rettes henvendelse til museet, så museet får mulighed for at besigtige arealerne efter, at muldlaget er fjernet.

Der er stillet vilkår (vilkår 9) om anmeldelse til museet mindst 2 uger inden indvindingen påbegyndes, og Region Midtjylland opfordrer til, at museets anbefalinger følges af indvinder.

For at sikre, at det beskyttede dige langs den vestlige afgrænsning af indvindingsområdet ikke påvirkes af råstofgravningen, er der stillet vilkår om en graveafstand på 10 m til digets fod (vilkår 39).

F.4.7. Landskab

Råstofindvindingen udgør en permanent ændring af landskabet, som hovedsageligt kun vil bemærkes lokalt. Landskabet, hvor der skal indvindes råstoffer, er et intensivt drevet kulturlandskab med store flader af dyrkede marker. Landskabet omkring ansøgningsområdet rummer læhegn, småskove og beskyttede naturtyper, men selve indvindingsområdet består af dyrkede marker.

Når råstofindvindingen er afsluttet, vil der blive udsigt over et område med større topografiske variationer. Der efterbehandles til jordbrug med et varierende terræn med stejle skrånninger langs kanten og et fald i terrænet mod nord og øst. Landskabet i indvindingsområdet vil således efter endt indvinding fremstå som en lavning med kuperet terræn, der fortsat vil kunne drives landbrugsmæssigt, om end ekstensivt på grund af vilkåret om, at der ikke må anvendes pesticider og gødning (vilkår 61).

F.4.8. Færdsel i råstofgraven

Færdsel i råstofgraven, som er det eneste der kan reguleres igennem råstofloven, reguleres for at mindske gener fra støv og støj. Der fastlægges derfor vilkår om driftstider, vanding og langsom kørsel.

Region Midtjylland stiller vilkår om, at adgangsvejen til råstofgraven skal være afspærret med aflåst bom eller lignende uden for driftstiden (vilkår 17). Råstofgraven skal være afspærret for at undgå ulovlig færdsel og støj i råstofgraven, forureningsrisiko ved henkastning af affald og ved tyveri af brændstof og materiel.

F.4.9. Graveafstande og periferiskråninger

Graveafstande skal fastsættes i graveplanen for at sikre, at indvinderen ikke uagtsomt kommer til at grave så tæt på indvindingsområdet ydre grænse, at de nødvendige råstoffer til at udføre de planlagte periferiskråninger mangler, eller er skyld i uigenkaldelig påvirkning af beskyttede emner nær råstofgraven.

Graveafstande for nærmere angivne strækninger af råstofgravens periferiskråninger tager udgangspunkt i ansøgningens angivne gravedybder og koter.

Gravedybden er fastsat således, at risiko for utilsigtet dannelse af en gravesø i bunden af råstofgraven mindskes, både under råstofindvindingen og efter afsluttet efterbehandling. Ved fastsættelsen er der taget højde for grundvandsstandens aktuelle beliggenhed.

Ved indvinding, hvor graveskråningen maksimalt må være 1:2, gælder afstandstandkravene skitseret i Figur 5.

Ved indvinding, hvor der planlægges efterbehandlet med neddosning, gælder afstandstandkravene skitseret i figur 6.

Kravet om afsætning af markering af det areal, hvor selve råstofgravningen må foregå ved landinspektør, er fastsat, da gravearealet ikke alle steder afgrænses af skel, som let kan identificeres i marken, fx bevoksning, diger eller lignende. Vilkkåret fastsættes for at sikre, at vilkår om graveafstande overholdes, og der ikke graves uden for det tilladte areal.

Ved indvinding, hvor der planlægges efterbehandlet ved neddosning eller opbygning, er der stillet vilkår om en graveafstand til skel på min. 5 m ved neddosning og 3 m ved opbygning. Regionen vurderer, at disse graveafstande giver tilstrækkelig manøvreplads for efterbehandling og hindrer skred over skel. Dog er det indvinders ansvar at grave forsvarligt, så afstandsvilkåret er et udtryk for mindsteafstanden.

Afstandskrav til naboskel for støjvolde og oplag er fastsat for at der ikke kan ske nedskridning over skel og således, at neddosning kan ske uden kørsel på nabomatrikler.

Afstandskrav til bygninger og lign. er fastsat for, at der ikke sker sætningsskader.

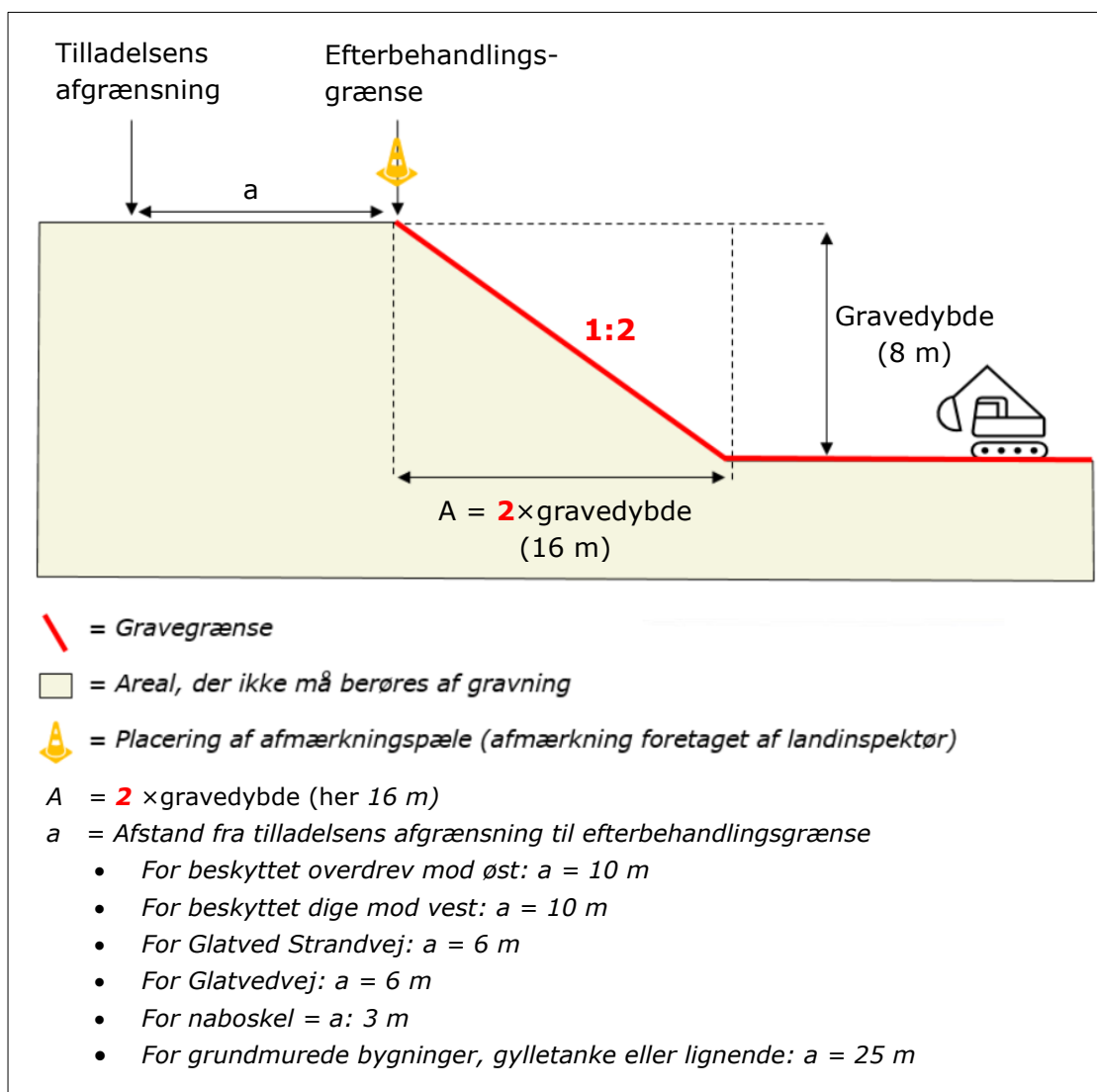

Figur 5: principskitse for afstandskrav ved gravning med gravefront 1:2.

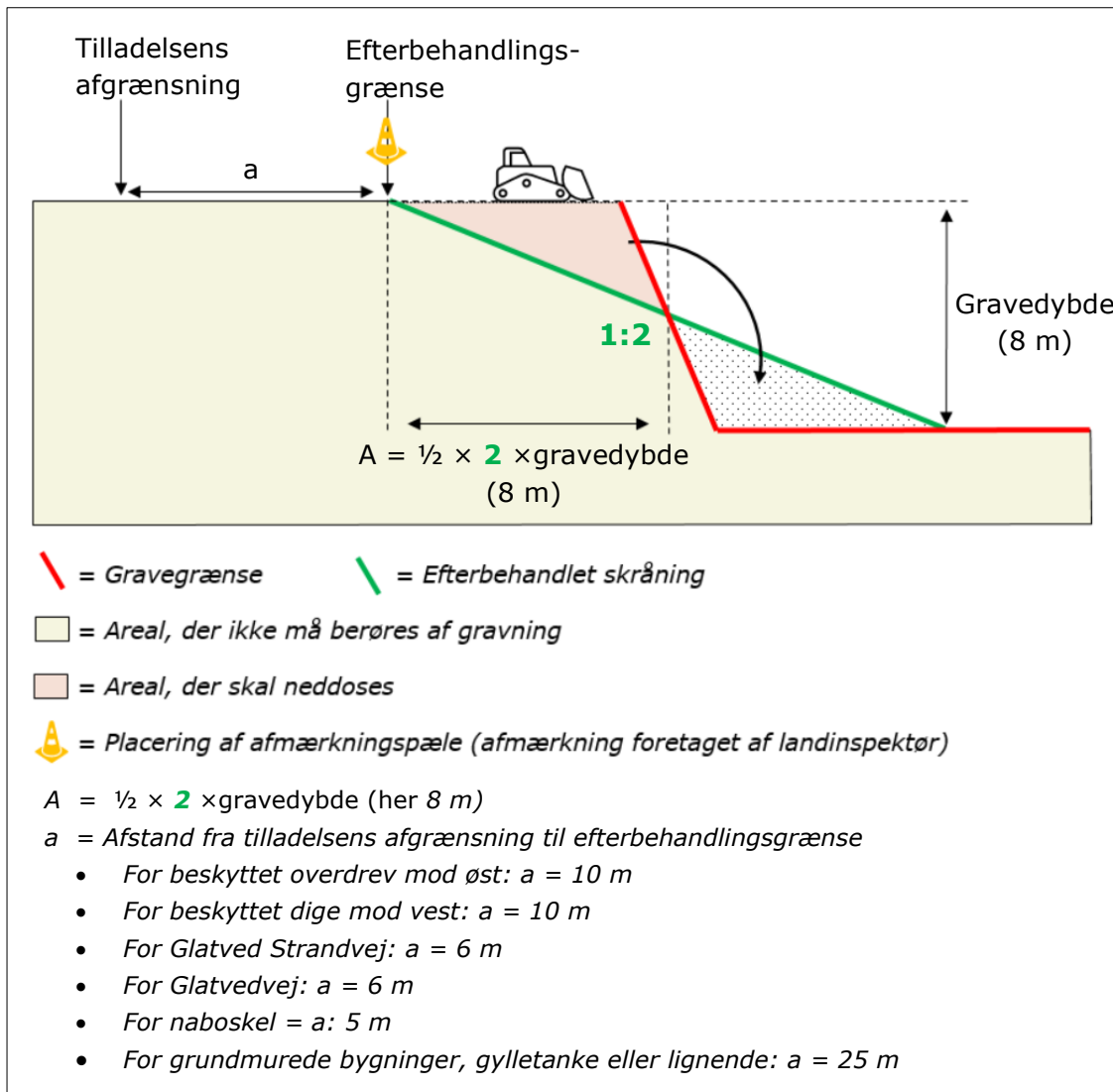

Figur 6: principskitse for afstandskrav ved gravning og efterbehandling med efterfølgende neddosning.

F.5. Samlet afvejning og konklusion

Der er foretaget en bred konfliktsøgning af forhold ved og i nærheden af råstofgraven. Oplysninger fra screeningsafgørelsen, ansøgningen, projektbeskrivelsen, grave- og efterbehandlingsplanen og støjredegørelsen (alle vedlagt som bilag) har indgået i sagsbehandlingen sammen med de indkomne høringssvar.

Ud fra en samlet afvejning af hensyn og interesser, der skal varetages efter råstoflovens § 3, kan Region Midtjylland imødekomme, at indvindingen tillades inden for det ansøgte areal ved overholdelse af tilladelsens fastsatte vilkår.

Region Midtjylland har ved den samlede afvejning af interesser og hensyn lagt vægt på, at der inden for det ansøgte graveareal vurderes at være en betydelig forekomst af råstoffer af en god kvalitet, som der er en aktuell samfundsmæssig og erhvervsmæssig efterspørgsel på.

Hertil har regionen lagt vægt på, at den planlagte råstofindvinding kan foregå uden påvirkning af Natura 2000-områder, fredede eller beskyttede arter samt i øvrigt uden væsentlig påvirkning af miljøet.

G. Grundlag for tilladelsen

Nærværende afgørelse er truffet på grundlag af følgende:

- Samlet ansøgning om erhvervsmæssig indvinding af råstoffer fra VOGNMANDSFIRMAET GERT SVITH A/S af 22. august 2023 og senest suppleret 10. oktober 2025. Ansøgningen er vedlagt i Bilag B og indeholder en grave- og efterbehandlingsplan.
- Region Midtjyllands konfliktsøgning af det ansøgte, plan- og miljømæssige forhold, som fremgår af screeningsafgørelsen, dateret 10. december 2025. Screeningsafgørelsen er vedlagt i Bilag C.
- Høringssvar fra berørte myndigheder, foreninger, ledningsejere, øvrige parter og offentligheden, som er modtaget i forbindelse med høring over ansøgningen og regionens udkast til screeningsafgørelse. Høringsperioden var den 21. oktober 2025 til 18. november 2025.
- Høringssvar fra berørte myndigheder, foreninger, ledningsejere, øvrige parter og offentligheden, som er modtaget i forbindelse med høring af udkast til tilladelse. Høringsperioden var den 13. februar 2026 til 13. marts 2026

G.1. Høringer

Ansøgningsmaterialet og udkast til screeningsafgørelse har været i høring i perioden 21. oktober 2025 til 18. november 2025. Nedenstående berørte myndigheder, forsyninger, foreninger og parter er blevet hørt. Bemærkningerne fra høringen er indgået i regionens videre arbejde med udarbejdelse af udkast til afgørelse. Bemærkningerne fremgår af screeningsafgørelsen vedlagt i Bilag D.

Efterfølgende har udkastet til tilladelse til råstofindvinding været sendt i høring i perioden 13. februar 2026 til 13 marts 2026. Ud over ansøger er der indkaldt bemærkninger fra følgende myndigheder, forsyninger, foreninger og parter:

Myndigheder:

- Norddjurs Kommune - pba@norddjurs.dk og bygogmiljoe@norddjurs.dk
- Museum Østjylland - arkaolog@museumoj.dk
- Trafikstyrelsen - info@tbst.dk

Forsyninger:

- Konstant Net A/S - -ledningsopl@konstant.dk
- FIBIA P/S - ledningsoplysninger@fibia.dk
- Norlys Mobil A/S - DKSMBTeliaDrift@eltelnetworks.com
- TDC NET A/S - zzzautoplan@tdc.dk
- AquaDjurs A/S - ler@aquadjurs.dk
- GLOBALCONNECT A/S - ledningsoplysninger@nianet.dk

Foreninger:

- Danmarks Naturfredningsforening - dn@dn.dk
- DN Norddjurs - dnnorddjurs-sager@dn.dk, norddjurs@dn.dk
- Dansk Ornitologisk Forening - dof@dof.dk
- DOF Norddjurs - norddjurs@dof.dk
-

Ejere og beboere af følgende matrikler og beboelsesejendomme:

- 4a Glatvej By, Hoed
- 6h Glatved By, Hoed
- 12c Glatved By, Hoed
- 8k Glatved By, Hoed
- 12b Glatved By, Hoed
- 2a Glatved By, Hoed
- 14a Glatved By, Hoed
- Glatved Strandvej 20
- Glatved Strandvej 21
- Glatved Strandvej 22
- Glatved Strandvej 23
- Glatved Strandvej 24
- Glatvedvej 13

- Glatvedvej 21
- Glatvedvej 23

Øvrige

- Aarhus Airport A/S

G.2. Høringssvar

I høringsperioden har Region Midtjylland modtaget høringssvar fra følgende:

- Aarhus Airport A/S, 16.02.2026
- VOGNMANDSFIRMAET GERT SVITH A/S, 18.02.2026
- Glatvedvej 13, 12.03.2026
- Norddjurs Kommune, 19.03.2026

Høringssvarene er vedlagt i Bilag E. Regionens bemærkninger til høringssvarene kan ses nedenfor.

Bemærkninger til høringssvar fra VOGNMANDSFIRMAET GERT SVITH A/S:

Vedrørende vilkår 15: Vilkår vedrørende driftstider fastsættes for den konkrete sag og sammenligning med andre tilladelser er derfor ikke relevant. Grænseværdier for støj er vejledende og i det åbne land skal støjgener begrænses mest muligt. Vilkårene fastsættes under størst mulig hensyntagen til virksomhedens drift, men også således der tages mest muligt hensyn til omboende.

Driftstider fastsættes derfor sådan, at indvindingen kan ske på hverdage inden for normal arbejdstid, men begrænses, hvis det er muligt for virksomheden, at indvinde og oparbejde den tilladte mængde med de indskrænkede driftsvilkår. Tidsrummet med tilladt aktivitet udvides til 8:00-16:00, så driftstiden er mere fleksibel.

Vedrørende vilkår 16: Begrænsninger af driftstiden på hhv. 5 og 2 timer pr. dag følger af støjreguleringen. Tidsrummet med tilladt aktivitet udvides til 8:00-16:00, så driftstiden er mere fleksibel.

Vedrørende vilkår 31: De lokale hydrogeologiske forhold er ikke veldokumenteret. Klimadatastyrelsens Hydrologisk Informations- og Prognosesystem (HIP) indikerer, at der i dele af projektområdet kan være et terrænnært grundvandsmagasin mindre end 5 m under terræn. Vilkåret er præciseret, så det fremgår, at pejlingen alene vedrører det øvre sandlag over lerlaget (potentielt vandførende).

Vedrørende vilkår 55: Vilkår 55 er præciseret.

Bemærkninger til høringssvar fra Glatvedvej 13:

Vedrørende "3.2 Driftstider og natlig trafik":

Råstofindvindingsvirksomheder har brug for at kunne levere råstoffer til bl.a. byggepladser tidligt om morgenen, hvorfor det tillades at læsse lastbiler i grusgraven fra kl. 6. øvrig drift tillades først efter kl. 7:00. Støjredegørelsen i Bilag B.5 viser, at de gældende støjgrænser, herunder grænseværdien på 40 dB(A) i tidsrummet kl. 06–07 for boliger i landzone, kan overholdes ved den ansøgte drift, herunder lastbilkørsel fra kl. 06. Da støjgrænserne kan overholdes, vurderes det ikke nødvendigt at indskrænke driftstiden. Regionen fører tilsyn med, at de opstillede vilkår overholdes, herunder at støjgrænserne ikke overskrides.

Vedrørende "3.3 Støjberegninger og forudsætninger":

Jf. støjredegørelsen vurderes de anvendte beregningssituationer at være dækkende for de indvindingssituationer, hvor virksomheden bidrager med mest støj til naboområdet. Beregningerne er således udarbejdet som worst case-scenarier, hvor både maskinanvendelse og trafikmængde er forudsat på et højt aktivitetsniveau.

Da støjredegørelsen allerede tager højde for det maksimale forventede støjbidrag, vurderes det ikke nødvendigt at fastsætte yderligere rammer for aktivitetsniveauet i tilladelsen.

Vedrørende "3.4 Graveplan og etaper":

Etablering af støjvolde er sikret gennem vilkår 23. Placering og rækkefølge af etaperne fremgår af ansøgningsmaterialet. Der vurderes ikke at være behov for vilkår om placering af gravefronten.

Vedrørende "3.5 Støj i forbindelse med afrømning og anlægsarbejde":

Vilkår 20 er fastlagt på baggrund af Regionens afvejning mellem råstofindvindingens driftsbehov og hensynet til de omkringboende. Den midlertidige undtagelse vedrørende støj i forbindelse med afrømning af muld og overjord samt efterbehandlingsarbejde er en almindeligt anvendt og anerkendt praksis, da disse aktiviteter er af kortvarig karakter og ikke kan udføres uden perioder med forhøjet støj. Det vil ikke være muligt at etablere støjvolde og fjerne disse igen, medmindre, der tillades øget støj i anlægsperioderne. Der er i støjredegørelsen redegjort for og taget højde for påvirkningen i både anlægs- og efterbehandlingsfasen.

Vedrørende "3.6 Støjvolde":

Regionen kan oplyse, at der i tilladelsen er fastsat vilkår om etablering af støjvolde i overensstemmelse med den udarbejdede støjredegørelse. Vilkårene sikrer, at de nødvendige volde etableres og indrettes så gældende grænseværdier for støj kan overholdes. Regionen kan alene stille vilkår, der er nødvendige for at sikre, at støjgrænserne overholdes. Regionen har derfor ikke hjemmel til at

fastsætte yderligere eller alternative støjvolde, hvis disse ikke fremgår som nødvendige i støjredegørelsen. Ønske om en supplerende jordvold mod Glatvedvej 13 kan eventuelt aftales privat mellem lodsejer og indvinder, så længe det i øvrigt er i overensstemmelse med de fastsatte vilkår i tilladelsen.

Vedrørende "3.7 Overvågning af støj og gener":

Den foreliggende støjrapport omfatter støjberregninger, som dokumentation for, at de fastsatte støjgrænser kan overholdes. Støjmålinger vil ikke med større sikkerhed kunne dokumentere virksomhedens støjbidrag. Vilkår 21 omhandler regionens mulighed for at kræve senere målinger/berregninger.

Vedrørende "3.8 Efterbehandling af området":

Regionen har ikke hjemmel til at stille krav om en bestemt efterbehandling ud over det ansøgte. Efter endt råstofindvinding er det Norddjurs Kommune, der som planmyndighed kan arbejde videre med ønsker og interesser for områdets fremtidige anvendelse, herunder muligheden for at understøtte naturmæssige og landskabelige værdier.

Vedrørende "4 Grundvand og hydrologi"

Vilkår 30 fastsætter, at der ikke må graves under grundvandsspejlet. Vilkår 31 fastsætter at grundvandsspejlets niveau skal fastlægges i det øverste sandlag, første år af indvindingsperioden, for at sikre, at der ikke graves under grundvandsspejlet.

Råstoftilladelsen indeholder vilkår for virksomhedens drift, herunder driftstider, intern trafik, støjgrænser, etablering af støjvolde samt kontrolmåling af støj. Overholdelse af tilladelsens vilkår kontrolleres ved regionens tilsyn. Regionen finder ikke belæg for at stille yderligere vilkår i tilladelsen.

Offentliggørelse og klagevejledning

Offentliggørelse

Tilladelsen til råstofindvinding vil blive offentliggjort mandag den 27. april 2026 på Region Midtjyllands hjemmeside www.ru.rm.dk, under Råstofafgørelser: <https://www.ru.rm.dk/klima-og-miljo/rastoffer/rastofafgorelser-og-dispensationer/rastofafgorelser/>.

Klagevejledning

Hvis du ønsker at klage over denne afgørelse, kan du klage til Miljø- og Fødevareklagenævnet.

Du klager via klageportalen, som du finder via borger.dk eller virk.dk. Du logger på klageportalen med MitID. En klage er indgivet, når den er tilgængelig for Region Midtjylland via klageportalen. Når du klager, skal du betale et gebyr på 900 kr. for borgere og 1.800 kr. for virksomheder, foreninger, organisationer og offentlige myndigheder.

I klageportalen sendes din klage automatisk først til Region Midtjylland. Hvis Region Midtjylland fastholder afgørelsen, sender Region Midtjylland klagen videre til behandling i nævnet via klageportalen. Du får besked om videresendelsen.

Miljø- og Fødevareklagenævnet afviser din klage, hvis du sender den uden om klageportalen, medmindre du er blevet fritaget for brug af klageportalen. Hvis du ønsker at blive fritaget for at bruge klageportalen, skal du sende en begrundet anmodning til Miljø- og Fødevareklagenævnet. Nævnet afgør herefter, om du kan fritages for at bruge klageportalen. [Se betingelserne for at blive fritaget her.](#)

Klagefrist

Klagefristen udløber 4 uger efter, at afgørelsen er meddelt. Er afgørelsen offentliggjort, regnes klagefristen dog altid fra offentliggørelsen. Hvis klagefristen udløber på en lørdag eller helligdag, forlænges klagefristen til den følgende hverdag.

Domstolsprøvelse

Eventuel retssag til prøvelse af afgørelse efter råstofloven og miljøvurderingsloven skal være anlagt inden 6 måneder efter afgørelsen er meddelt, jf. råstoflovens § 43, stk. 1 og miljøvurderingslovens § 54, stk. 1. Er afgørelsen offentliggjort, regnes søgsmålsfristen dog altid fra offentliggørelsen.

G.3. Afgørelser efter råstofloven¹⁷

Afgørelsen kan, jf. råstoflovens § 13, påklages til Miljø- og Fødevareklagenævnet (se klagevejledningen ovenfor).

Region Midtjyllands vurderinger efter habitatbekendtgørelsen¹⁸ og indsatsbekendtgørelsen¹⁹ kan ligeledes påklages efter klagereglerne i råstofloven.

Rettidig klage har, jf. råstoflovens § 16, stk. 8, opsættende virkning for tilladelsen, medmindre Miljø- og Fødevareklagenævnet bestemmer andet.

Klageberettigede

- Adressaten for afgørelsen
- Offentlige myndigheder
- En berørt nationalparkfond oprettet efter lov om nationalparker
- Lokale foreninger og organisationer, som har en væsentlig interesse i afgørelsen
- Landsdækkende foreninger og organisationer, hvis hovedformål er beskyttelse af natur og miljø
- Landsdækkende foreninger og organisationer, som efter deres formål varetager væsentlige rekreative interesser, når afgørelsen berører sådanne interesser
- Enhver med individuel væsentlig interesse i afgørelsen

¹⁷ Lovbekendtgørelse nr. 1230 af 20/11/2024 om råstoffer med senere ændringer.

¹⁸ Bekendtgørelse nr. 1098 af 21/08/2023 om udpegning og administration af internationale naturbeskyttelsesområder samt beskyttelse af visse arter med senere ændringer.

¹⁹ Bekendtgørelse nr. 1669 af 08/12/2025 om indsatsprogrammer for vandområdedistrikter med senere ændringer.

H. Orientering

Afgørelsen samt bilag er i dag sendt til:

Myndigheder:

- Norddjurs Kommune - pba@norddjurs.dk og bygogmiljoe@norddjurs.dk
- Museum Østjylland - arkaolog@museumoj.dk
- Trafikstyrelsen - info@tbst.dk

Forsyninger:

- Konstant Net A/S - ledningsopl@konstant.dk
- FIBIA P/S - ledningsoplysninger@fibia.dk
- Norlys Mobil A/S - DKSMBTeliaDrift@eltelnetworks.com
- TDC NET A/S - zzzautoplan@tdc.dk
- AquaDjurs A/S - ler@aquadjurs.dk
- GLOBALCONNECT A/S - ledningsoplysninger@nianet.dk

Foreninger:

- Danmarks Naturfredningsforening - dn@dn.dk
- DN Norddjurs - dnnorddjurs-sager@dn.dk, norddjurs@dn.dk
- Dansk Ornitologisk Forening - dof@dof.dk
- DOF Norddjurs - norddjurs@dof.dk

Ejere og beboere af følgende matrikler og beboelsesejendomme:

- 4a Glatvej By, Hoed
- 6h Glatved By, Hoed
- 12c Glatved By, Hoed
- 8k Glatved By, Hoed
- 12b Glatved By, Hoed
- 2a Glatved By, Hoed
- 14a Glatved By, Hoed
- Glatved Strandvej 20
- Glatved Strandvej 21
- Glatved Strandvej 22
- Glatved Strandvej 23
- Glatved Strandvej 24
- Glatvedvej 13
- Glatvedvej 21
- Glatvedvej 23

Øvrige

- Aarhus Airport A/S

I. Bilag

- A. Oversigtskort
 - 1. *Oversigtskort 1:25000*
 - 2. *Oversigtskort 1:4000*
- B. Ansøgning af 22. august 2023 fra VOGNMANDSFIRMAET GERT SVITH A/S (senest suppleret 10. oktober 2025) med følgende bilag:
 - 1. Ansøgning om erhvervsmæssig råstofindvinding Glatved Nord
 - 2. Ansøgningskema jf. VVM-bekendtgørelsen
 - 3. Projektbeskrivelse og grave- og efterbehandlingsplan
 - 4. Besigtigelse af bilag IV-arter
 - 5. Støjredegørelse - Glatved Grusgrav
 - 6. Kornstørrelsesanalyse
- C. Vurdering efter habitatbekendtgørelsen
- D. Screeningsafgørelse af 10. december 2025.
- E. Høringssvar

Webtilgængelighed

Hvis der er problemer med at læse afgørelsen eller vedhæftede bilag, kan der anmodes om, at regionen gør dem webtilgængelige. Derved vil de kunne tydes og læses op af de gængse værktøjer til dette formål. Kontakt regionen på jordforurening@ru.rm.dk

Behandling af personoplysninger

Region Midtjylland behandler personoplysninger. Der kan læses mere om regionens behandling af personoplysninger og rettighederne i den forbindelse på ru.rm.dk/om-os/dine-data

Offentliggørelse på Region Midtjyllands hjemmeside

Dokumenter, der er omfattet af reglerne om aktindsigt og dermed ikke beskyttede, bliver som hovedregel "offentliggjort" på regionens hjemmeside, hvorfra de kan fremsøges, læses og hentes.