

Direkte link til denne side: [www.https://www.rm.dk/politik/regionsradets-moder/dagsordener/](https://www.rm.dk/politik/regionsradets-moder/dagsordener/) - printet: 17.08.2022

## Dagsordener og referater for regionsrådet

Her finder du dagsordenen til næste regionsrådsmøde eller referatet fra det seneste møde. For at se referater fra tidligere møder, så vælg årstal og mødedato i den grå boks.

Ældre referater end der fremgår af denne side se [2007](#)

[Abonner](#)

### Regionsrådet

#### Årstal

2022



#### Dagsordener og referater

27. april (Referat)



#### Vis

Søg i regionsrådets dagsordener og referater



Referat  
til  
mødet i regionsrådet  
den 27. april 2022 kl. 13:00  
i Regionsrådssalen, Regionshuset Viborg, Skottenborg 26, 8800 Viborg

Alle medlemmer var mødt.

Louise Høeg og Ulla Holm forlod mødet kl. 15.00 under behandlingen af punkt 13.  
Purnima Erichsen forlod mødet kl. 15.30 under behandlingen af punkt 18.

Mødet blev hævet kl. 16.55.

Punkt om tildeling af Region Midtjyllands landsbypris 2022 blev ved mødets start flyttet til åben dagsorden og behandlet som det første punkt.

**Pkt. Tekst**

- 1 Tildeling af Region Midtjyllands landsbypris 2022 (flyttet fra lukket dagsorden)
- 2 Region Midtjyllands årsregnskab 2021
- 3 Driftsoverførsler 2021 til 2022 og kommende år
- 4 Anvendelse af lov om virksomhedsoverdragelse i forbindelse med hjemtagning af serviceopgaven på Aarhus Universitetshospital
- 5 Status vedrørende 360-gradersplanen og forslag til forankring af initiativer
- 6 Proces for nærhospitaler
- 7 Koncept for frivillig førstehjælp ved hjertestop i Region Midtjylland
- 8 Samarbejdsaftale med Central Denmark EU Office
- 9 Udmøntning af anlægspulje til bæredygtighed 2022
- 10 Godkendelse af evalueringsrapport for kvalitetsfondsprojektet i Viborg
- 11 Anlægsregnskaber afsluttet i 2021 på 10 til 100 mio. kr.
- 12 Anlægsregnskab medicoteknisk pulje 2019-2021
- 13 Revision af Regional Udviklingsstrategi
- 14 Ansøgninger om råstofindvinding uden for råstofgraveområder
- 15 Handlingsplan for kulturområdet 2022
- 16 Den Jyske Kunstfond 2022-2025
- 17 Status på målbilledet på sundhedsområdet
- 18 Status på målbilledet for socialområdet

- 19 Orientering om model for afvikling af udsat hospitalsaktivitet i 2022
- 20 Orientering om helhedsplaner for Regionshospitalet Skive, Regionshospitalet Viborg og Regionshospitalet Hammel Neurocenter
- 21 Orientering om udviklingen i medicinforbruget i Region Midtjylland efter 4. kvartal i 2021
- 22 Orientering om status på ansøgertal til gymnasierne i Region Midtjylland
- 23 Orientering om elevfordelingsaftale og nye gymnasiesamarbejder
- 24 Udpegning af medlemmer til Rådet for Fremtidens Kompetencer
- 25 Udpegning af medlemmer til Region Midtjyllands dialogforum på psykiatriområdet 2022-2025
- 26 Køb af batteritog og ladeinfrastruktur til Midtjyske Jernbaner (flyttet fra lukket dagsorden)
- 27 Underskriftsark

Arbejdet med udviklingsstrategien koordineres med regionsrådets arbejde med en styrende politisk ambition.

**Tidligere indstilling:****Direktionen indstillede,**

at revision af regional udviklingsstrategi 2019-2030 godkendes, og

at proces- og tidsplan for revision af den regionale udviklingsstrategi godkendes.

**Udvalg for regional udvikling indstillede,**

at revision af regional udviklingsstrategi 2019-2030 godkendes, og

at proces- og tidsplan for revision af den regionale udviklingsstrategi godkendes.

## Beslutning

Indstillingen blev vedtaget.

Louise Høeg og Ulla Holm var forhindrede i at deltage i sagens behandling.

## Bilag

- [Proces Regional Udviklingsstrategi](#)
- [Håndbog i Regional Udvikling](#)

[Tilbage til toppen](#)

Sagnr.: 1-34-76-2-20

# 14. Ansøgninger om råstofindvinding uden for råstofgraveområder

## Resume

Region Midtjylland har modtaget syv ansøgninger om råstofindvinding, hvor hele eller dele af det ansøgte areal ligger uden for råstofgraveområderne i den vedtagne råstofplan. Der kan i særlige tilfælde gives tilladelse til videre sagsbehandling af ansøgninger uden for råstofgraveområderne. Administrationen indstiller, at ansøgningerne Nim S, Asklev, Finderup Øst, Lille Hjøllund og Hammershøj NV godkendes, idet der er tale om forholdsvis små arealer på op til 3 hektar, der ligger i forbindelse med allerede udlagte råstofgraveområder. Administrationen indstiller endvidere, at der gives afslag til ansøgningerne Skave og Tirstrup Ø, idet områderne blandt andet er selvstændigt beliggende, uden at være direkte forbundet til udlagte råstofgraveområder.

## Forretningsudvalget indstiller,

**at** ansøgningerne Nim S, Asklev, Finderup Øst, Lille Hjøllund og Hammershøj NV godkendes, og at administrationen derfor kan fortsætte sagsbehandlingen af ansøgningerne, og

**at** der gives afslag til ansøgningerne Skave og Tirstrup Ø.

Jacob Klærke, Rose-Marie Møllerup og Anne Marie Søe Nørgaard var forhindrede i at deltage i sagens behandling.

## Sagsfremstilling

Region Midtjylland har modtaget i alt syv ansøgninger om råstofindvinding, hvor hele eller dele af det ansøgte areal ligger uden for råstofgraveområderne.

Seks ud af syv ansøgninger (Nim S, Asklev, Lille Hjøllund, Finderup Øst, Skave og Tirstrup Ø) har været udlagt som råstofgraveområder i Råstofplan 2016. Råstofgraveområderne blev derefter udtaget i Råstofplan 2020.

Administrationen har ved udtagelsen af de seks råstofgraveområder vejledt ud fra den daværende retspraksis, som har været, at det er ansøgningstidspunktet, som er gældende for, om der kan gives tilladelse til råstofindvinding.

Retspraksis er siden blevet ændret i november 2021 af Kammeradvokaten. Den nye retspraksis betyder, at regionen skal træffe afgørelse om tilladelse til råstofindvinding ud fra afgørelsestidspunktet. Det betyder, at alle ansøgninger skal behandles som ansøgninger uden for råstofgraveområderne.

### Behandling af ansøgninger uden for råstofgraveområder

Der kan gives tilladelse til den videre sagsbehandling af ansøgninger uden for råstofgraveområder i særlige tilfælde, såfremt samfundsmæssige interesser taler for det, og når hensynet til miljøet og den øvrige planlægning ikke taler imod. Endvidere kan der ske mindre justeringer af råstoftilladelser i forhold til graveområdernes afgrænsning, hvis det betyder en bedre udnyttelse af råstofforekomsten eller en bedre efterbehandling af området. Det er alle forhold, der kan lægges til grund for en tilladelse til råstofindvinding, ifølge retningslinje 2 i råstofplanen.

Administrationen vurderer, at der med afsæt i ovenstående kan gives tilladelse til den videre sagsbehandling for fem ansøgninger, mens der gives afslag på to ansøgninger.

<b>Ansøgninger indstillet til videre sagsbehandling</b>		
1) Nim S	Matr.nr. 25a og 30d Nim By, Nim	Horsens Kommu
2) Asklev	Matr. nr. 1a og 1u Hjortsballe By, Them	Silkeborg Komm
3) Lille Hjøllund	Matr. nr. 2m Nr. Gludsted, Ejstrup	Ikast-Brande Ko
4) Finderup Øst	Matr. nr. 3m Ø. Finderup Gde., Hanning	Ringkøbing-Skje
5) Hammershøj NV	Matr.nr. 1b, 2z og 4cg Kvorning By, Kvorning	Viborg Kommun
<b>Ansøgninger indstillet til afslag</b>		
6) Skave	Matr. nr. 16k, 16m og 16f Den mellemste Del, Borbjerg	Holstebro Komm
7) Tirstrup Ø	Matr. nr. 19c og 33d Hyllested By, Hyllested	Syddjurs Kommu

I det følgende præsenteres administrationens vurderinger af ovenstående ansøgninger. Supplerende oplysninger for ansøgninger samt oversigtskort over indvindingsområderne fremgår af vedlagte bilag.

### Ansøgninger indstillet til videre sagsbehandling

Ansøgningerne 1) Nim S, 2) Asklev og 4) Finderup Øst blev modtaget før den endelige vedtagelse af Råstofplan 2020, men så sent i planprocessen, at ændringer ikke længere var mulige. Der er for disse tre ansøgninger siden skabt mulighed for at indvinde kvalitetsmæssige gode råstoffer i sammenhæng med en igangværende råstofindvinding.

Ansøgningerne 3) Lille Hjøllund og 5) Hammershøj NV blev indsendt efter vedtagelse af Råstofplan 2020. De to ansøgninger drejer sig om meget små arealer, der ligger i forbindelse med allerede udlagte råstofgraveområder. Administrationen vurderer, at indvinding inden for disse arealer vil sikre, at ressourcen udnyttes bedre og med mindst mulig påvirkning af omgivelserne.

Der er for alle fem ansøgninger tale om forholdsvis små arealer på op til 3 hektar, hvor indvinding af råstoffer forventes at kunne afsluttes inden for få år. Der er endvidere helt særlige omstændigheder, hvor der er indvindingsmæssige og/eller miljømæssige fordele ved det ansøgte. Der er desuden ikke fundet væsentlige miljømæssige eller planmæssige interesser, der taler imod en videre sagsbehandling med henblik på at meddele tilladelse til det ansøgte.

### **Ansøgninger indstillet til afslag**

Råstofgraveområderne blev udlagt i amternes tid. Regionen har ikke tidligere fået henvendelse vedr. råstofindvinding på arealerne. Regionen har heller ingen kortlægningsdata på, hvor god råstofkvaliteten er i disse områder, og der er rigeligt udlagt i områderne til at dække minimum 12 år. I forbindelse med den politiske behandling af Råstofplan 2020, blev administrationen bedt om at vurdere behovet for arealudlægning af råstofgraveområderne med særlig vægt på hensynet til naboer og lodsejere i forhold til behovet i samfundsmæssige behov og den geografiske råstofressourcefordeling i regionen.

De ansøgte arealer ved 6) Skave og 7) Tirstrup er selvstændigt beliggende, uden at være direkte forbundet til udlagte råstofgraveområder eller igangværende råstofindvinding.

Det gælder desuden for begge ansøgninger, at de ansøgte arealer har et ikke ubetydeligt omfang på henholdsvis 14,4 og 18 hektar. Administrationen vurderer, at tilladelse til indvinding af råstoffer på arealer af denne størrelse og beliggenhed kun kan meddeles inden for de udlagte råstofgraveområder, hvor miljø- og planmæssige forhold er behandlet i forbindelse med vedtagelse af en råstofplan.

Administrationens indstilling er, at der ikke er samfundsmæssige interesser, der taler for en råstofindvinding uden for råstofgraveområderne, i hverken Skave eller Tirstrup. Hverken lodsejere eller ansøgere er fremkommet med supplerende oplysninger i deres udtalelser, som begrundet en behandling efter retningslinje 2 i Råstofplan 2020.

Der er ved ansøgningen i Skave samtidig søgt om tilladelse til råstofindvinding på to andre områder, der ligger i et udlagt graveområde i Råstofplan 2020. Disse to områder vil blive behandlet efter almindelig administrationspraksis med henblik på, at regionen giver tilladelse til råstofindvinding.

Det gælder for både Skave og Tirstrup, at lodsejerne eller indvinderne kan foreslå, at områderne bliver udlagt igen i den næste råstofplan (formentlig Råstofplan 2024). Hvis områderne udlægges i den næste råstofplan, kan der igen søges om tilladelse til råstofindvinding på arealerne, hvorefter regionen vil behandle ansøgningen efter almindelig administrationspraksis (tilladelse til råstofindvinding).

### **Tidligere indstilling:**

#### **Direktionen indstillede,**

at ansøgningerne Nim S, Asklev, Finderup Øst, Lille Hjælland og Hammershøj NV godkendes, og at administrationen derfor kan fortsætte sagsbehandlingen af ansøgningerne, og

at der gives afslag til ansøgningerne Skave og Tirstrup Ø.

#### **Udvalg for regional udvikling indstillede,**

at ansøgningerne Nim S, Asklev, Finderup Øst, Lille Hjælland og Hammershøj NV godkendes, og at administrationen derfor kan fortsætte sagsbehandlingen af ansøgningerne, og

at der gives afslag til ansøgningerne Skave og Tirstrup Ø.

Arne Lægaard stemte imod, at der gives afslag til ansøgningen fra Skave.

## **Beslutning**

Indstillingen blev vedtaget.

Louise Høeg og Ulla Holm var forhindrede i at deltage i sagens behandling.

## Bilag

- [Indstilling til tilladelse](#)
- [Indstilling til afslag](#)

[Tilbage til toppen](#)

Sagnr.: 1-30-76-2-22

# 15. Handlingsplan for kulturområdet 2022

## Resume

Regionsrådet vedtog i juni 2020 Kulturpolitik 2020-2024. Kulturpolitikken udmøntes gennem årlige handleplaner, som beskriver de konkrete indsatser, der gennemføres for at realisere politikens målsætninger. Det indstilles, at den vedlagte handlingsplan for kulturområdet 2022 godkendes.

## Forretningsudvalget indstiller,

**at** handlingsplan for kulturområdet 2022 godkendes.

Jacob Klærke, Rose-Marie Møllerup og Anne Marie Søe Nørgaard var forhindrede i at deltage i sagens behandling.

## Sagsfremstilling

Regionens rolle på kulturområdet er bl.a. at bringe aktører sammen og understøtte netværk og videndeling. Region Midtjylland var sammen med de 19 midtjyske kommuner Europæisk Kulturhovedstad i 2017. Det tætte samarbejde med kulturaktører og kommuner lever nu videre i samarbejdet Europæisk Kulturregion. Det har været med til at give kulturen et løft i hele regionen.

### **Handlingsplan for kulturområdet 2022**

Regionsrådet vedtog i juni 2020 Kulturpolitik 2020-2024. Den regionale kulturpolitik består af to overordnede mål om et mangfoldigt og varieret kulturliv for alle samt et kompetent kulturliv i udvikling. Handlingsplan 2022 beskriver de konkrete indsatser, der gennemføres for at realisere politikens målsætninger inden for nedenstående fem strategiske indsatsområder. Handlingsplanen er vedlagt som bilag.

#### *Regionalt kultursamarbejde*

Det regionale samarbejde med kommunerne i Europæisk Kulturregion udgør en central del af indsatsområdet. Samarbejdet vil i 2022 bl.a. skabe mulighed for større internationalisering af det midtjyske kulturliv, samle kulturpolitikere til Kulturforum, som er Europæisk Kulturregions årlige politiske topmøde, og forbedre de midtjyske kulturaktørers udviklingsvilkår gennem Midtjysk Kulturakademi.

#### *Udvikling og eksperimenter*

**Bilag A:**

**1. Nim S, matr. nr. 25a og 30d Nim By, Nim – Horsens Kommune**

**Sagsfremstilling:**

Indstillingens areal, som ligger uden for udlagt graveområde, består af et mindre delareal på 2 ha ud af et samlet ansøgt areal på 7 ha, hvor de øvrige 5 ha således fortsat ligger inden for udlagt graveområde i forhold til Råstofplan 2020.

Der er ansøgt om råstofindvinding for en kort periode på i alt 4 år, bestående af 3 års råstofindvinding og efterfølgende 1 års efterbehandling til naturareal med sø.

Den samlede indvinding og efterbehandling vil betyde, at hele området vil kunne efterlades som et værdifuldt naturareal, som er indpasset med sideliggende overdrev mod vest og eksisterende søer mod syd.

Dato 03-02-2022

Side 1

Det er administrationens vurdering, at ansøgningen ud fra råstofplanens retningslinje 2 bør imødekommes, idet den ansøgte råstofindvinding uden for udlagt graveområde omfatter et mindre areal og begrænset omfang med en kortvarig projektperiode, hvor samfundsmæssige hensyn om naturforhold og landskabelige forhold i særlig grad taler for imødekommelse af ansøgningen. Hertil er det administrationens vurdering, at den samlede råstofindvinding og efterbehandling i det konkrete tilfælde vil være nødvendig for at sikre en indpasset efterbehandling af området i forhold til sideliggende naturarealer, hvortil en bedre udnyttelse af råstofforekomsten sikres.

Det kan i øvrigt oplyses, at ansøger ud fra det tidligere plangrundlag har opkøbt det ansøgte areal uden for udlagt graveområde og ryddet og nedrevet eksisterende landejendom på arealet med henblik på at gennemføre og færdiggøre den samlede ansøgte råstofindvinding i området.



**Oversigtskort og fotos:**

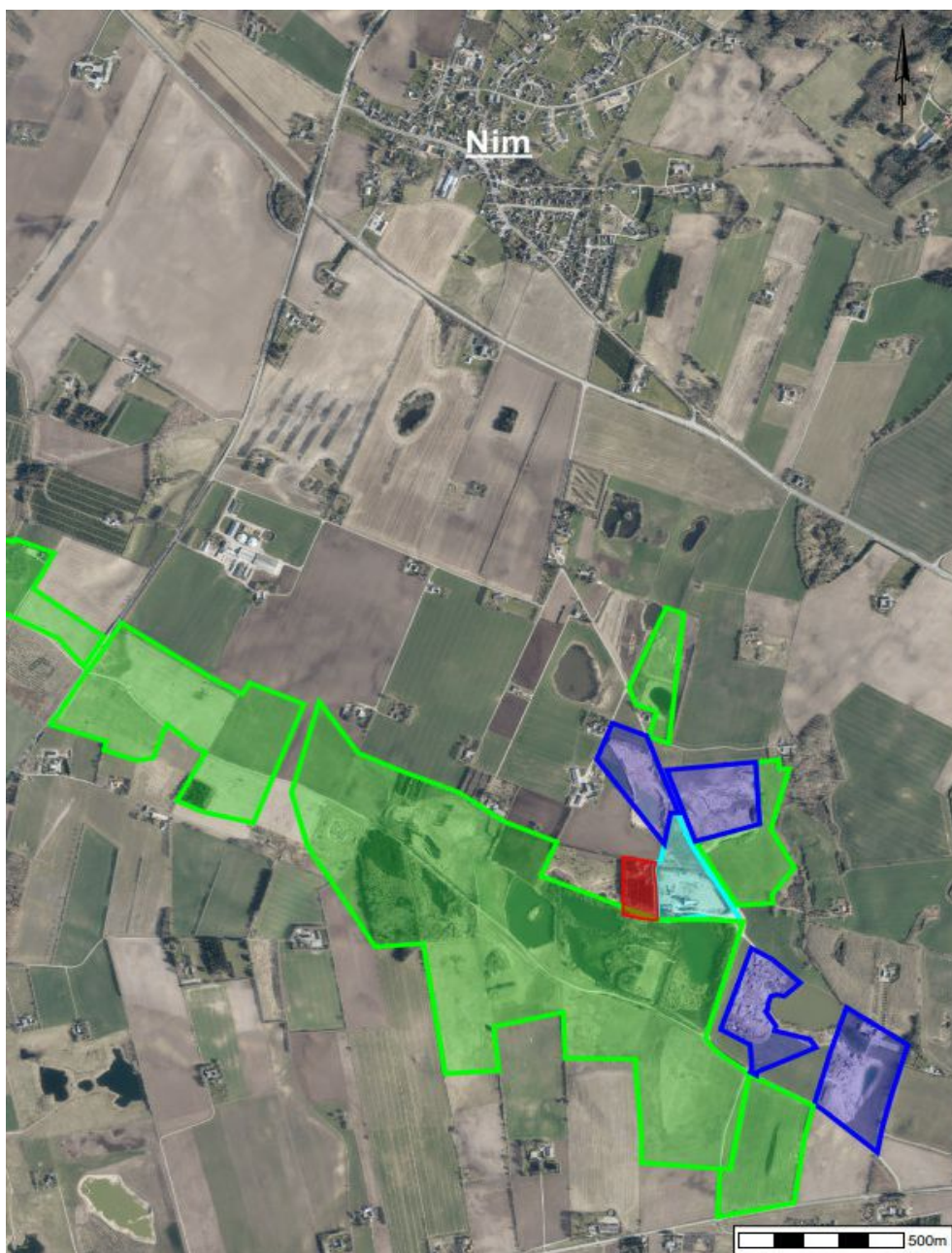

**Luftfoto 2021 – Oversigt over Nim og omegn**

*Det ansøgte areal uden for Råstofplan 2020 er markeret med rød, mens de ansøgte områder inden for råstofplanen er markeret med turkis. De nuværende tilladelser er vist med blå. Arealer, hvor der tidligere er blevet indvundet råstoffer i området, er vist med grøn.*



**Flyfoto 2021**

*Foto taget ved råstofgraveområdet Nim S. Foto taget fra sydøst mod nordvest. Det ansøgte område uden for råstofplanen er markeret med rød omkreds, mens området indenfor er markeret med turkis.*



**Flyfoto 2021**

*Foto taget ved råstofgraveområdet Nim S. Foto taget fra sydvest mod nordøst. Det ansøgte område uden for råstofplanen er markeret med rød omkreds, mens området indenfor er markeret med turkis.*

## **2. Asklev, matr. nr. 1a og 1u Hjortsballe By, Them – Silkeborg Kommune**

### **Sagsfremstilling:**

De ansøgte arealer ligger uden for de udlagte råstofgraveområder jf. Råstofplan 2020, men i umiddelbar tilknytning til råstofgraveområde "Asklev". Arealerne ligger i Silkeborg Kommune på matr.nr. 1a og 1u Hjortsballe By, Them og omfatter to delarealer på hhv. 1,7 og 1,2 ha. Arealerne ligger i umiddelbar forlængelse af en aktiv råstofgrav på de to matrikler.

Der er ansøgt om indvinding af sand og grus i forbindelse med den aktive, tilladte indvinding. Indvindingen vil kunne foretages på samme vilkår, som gælder for den aktive råstofgrav og med samme udkørsel til Sepstrupvej. Råstofindvinding på de pågældende to delarealer vurderes af ansøger at kunne færdiggøres inden for en periode på 2-4 år, dvs. inden for samme periode, som den aktive råstofindvinding.

De pågældende arealer var udlagt som en del råstofgraveområde Asklev indtil råstofplanens seneste revision. Her udgik arealerne, da grundejer af beboelsesejendommen på matrikel 1a ikke ønskede videre råstofindvinding. Ejendommen er siden blevet købt af indvinder, som nu ønsker at udnytte råstofferne i forbindelse med den pågående indvinding på naboarealerne.

Der er kvalitetsmæssigt særdeles gode grusforekomster inden for de to delarealer, og den ansøgte indvinding vil sikre, at ressourcen i området udnyttes så godt som muligt. Derved sikres desuden, at råstofindvinding ikke på et senere tidspunkt skal genoptages i området til gene for naboer og andre omboende.

Der er ikke fundet miljø- eller planmæssige hensyn, der taler imod, at ansøgningen imødekommes. Det er administrationens vurdering, at ansøgningen bør imødekommes, idet den ansøgte råstofindvinding uden for et udlagt råstofgraveområde alene omfatter to mindre og begrænsede arealer i umiddelbar sammenhæng med et aktivt råstofgrav.

## Oversigtskort og fotos:

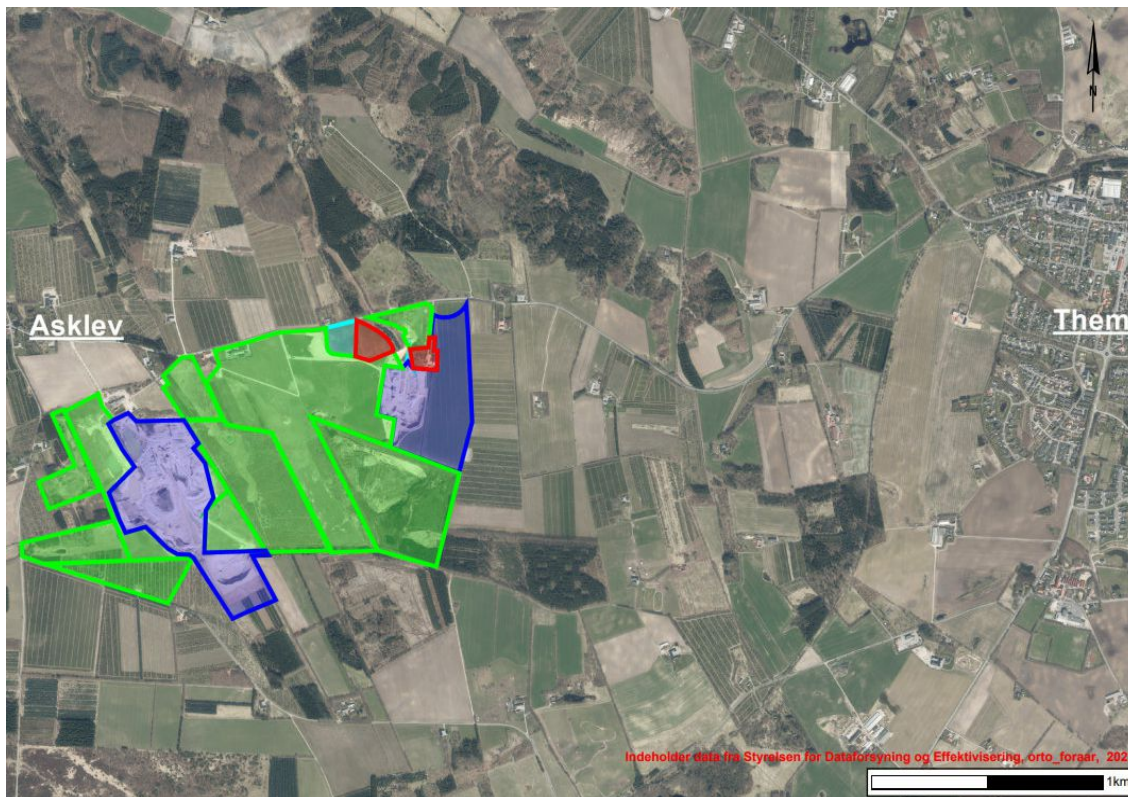

### **Luftfoto 2021 – Oversigt over Asklev og omegn**

*Det ansøgte areal uden for Råstofplan 2020 er markeret med rød, mens de ansøgte områder inden for råstofplanen er markeret med turkis. De nuværende tilladelser er vist med blå. Arealer, hvor der tidligere er blevet indvundet råstoffer i området, er vist med grøn.*



**Flyfoto 2021**

*Foto taget ved råstofgraveområdet Asklev. Foto taget fra sydøst mod nordvest. Det ansøgte område uden for råstofplanen er markeret med rød omkreds, mens området indenfor er markeret med turkis.*



**Flyfoto 2021**

*Foto taget ved råstofgraveområdet Asklev. Foto taget fra vest mod øst. Det ansøgte område uden for planen er markeret med rød omkreds, mens området indenfor er markeret med turkis.*

### **3. Lille Hjøllund, matr. nr. 2m Nr. Gludsted, Ejstrup – Ikast-Brande Kommune**

#### **Sagsfremstilling:**

Det ansøgte areal ligger uden for de udlagte råstofgraveområder jf. Råstofplan 2020, men i umiddelbar tilknytning til råstofgraveområde "Lille Hjøllund". Arealet ligger i Ikast-Brande Kommune på matr.nr. 2m Nr. Gludsted, Ejstrup og omfatter en 10 m bred og 320 m lang forbindelse mellem to dele af Lille Hjøllund råstofgraveområdet.

Der er ansøgt om indvinding af sand og grus samt etablering af en transportkorridor for transport af råstoffer fra den sydlige del af råstofgraveområdet til oparbejdningsanlæggene længere mod nord. Indvinding og transport af råstoffer vil foregå i forbindelse med en ansøgt 10-årig indvinding af råstoffer inden for den sydlige del af råstofgraveområdet Lille Hjøllund.

Arealet mellem de to dele af råstofgraveområdet Lille Hjøllund er ikke medtaget i graveområdet, da det gennemskæres af både et beskyttet dige og et beskyttet hedeområde. Disse forhold blev tillagt stor vægt ved afvejningen af de erhvervsmæssige, miljømæssige og planmæssige interesser i området. Den ansøgte transportkorridor går imidlertid nord om det beskyttede hedeareal og gennemskærer det beskyttede dige på en strækning, hvor diget ikke længere findes. Ikast-Brande Kommune har overfor ansøger tilkendegivet, at der kan være mulighed for at opnå en dispensation til midlertidigt at gennembryde diget på den pågældende strækning. Etablering af den ansøgte transportkorridor vil betyde mindre kørsel med maskiner og lastbiler både på interne grusveje og på offentlig vej. Dette vil betyde færre støj- og støvgener for de omboende.

Forudsat at der kan opnås dispensation fra Ikast-Brande Kommune til et midlertidigt gennembrud af det beskyttede dige, og forudsat at transportkorridoren ikke vil kunne påvirke det beskyttede hedeområde, er der ikke miljø- eller planmæssige hensyn, der taler imod, at ansøgningen imødekommes. De nævnte forhold vedrørende diget og hedeområdet behandles i forbindelse med den videre sagsbehandling. Det er administrationens vurdering, at ansøgningen bør imødekommes, idet den ansøgte råstofindvinding uden for et råstofgraveområde alene omfatter et mindre areal i umiddelbar sammenhæng med et udlagt graveområde.

#### **Ansøgers begrundelse:**

*Råstofindvinderen Asklev Sten og Grus ApS ønsker at få lov til i en periode at få tilladelse til råstofindvinding udenfor graveområde i Råstofplan 2020, for at kunne foretage den mest hensigtsmæssige råstofindvinding der samtidig er den bedste for miljø og naboer.*

Ved Lille Hjøllund Grusgrav indvinder Asklev Sten og Grus i dag på det areal der er vist med grønt på nedenstående kort. Indvinderen har nu søgt om råstofindvinding på det areal, der på kortet er vist med blå. For at kunne indvinde råstofferne fra den nordlige del af det blå område (nr. 1 på kortet) til den sydlige del (nr. 2 på kortet), ønsker indvinderen at lave en 10 m bred og 320 m lang korridor mellem områderne (vist med rødt på kortet), så den store sandsuger kan sejle igennem og hvor råstofferne kan transporteres via rørledninger fra den sydlige del til oparbejdnings- og udleveringspladsen i den nordlige del.

Det nordlige område 1 og det sydlige område 2 ligger indenfor råstofgraveområde i Råstofplan 2020 (lyserød på kortet), men det gør forbindelseskorrideren ikke. Området var dog udlagt i Råstofplan 2016, hvor råstofansøgningen blev indsendt.

Der ansøges derfor om, at der må indvindes råstoffer i et 10 m bredt og 320 m langt bånd i område udenfor råstofgraveområde, samt at båndet først bliver efterbehandlet efter en råstoftilladelses udløb om 10 år.

For at kunne etablere dette bånd mellem to grave, skal der søges dispensation til at gennemgrave et beskyttet jorddige (gul streg på kortet). Imidlertid eksisterer diget ikke på strækningen, hvilket ses af fotoet her nedenfor. Ikast-Brande Kommune, der er myndighed for diget, har mundtlig tilkendegivet, at det kan være muligt at få dispensation til at gennemgrave diget på en 10 m strækning og derefter reetablere et nyt dige når råstofindvindingen er slut. Indvinderen ønsker også at reetablere diget, så der igen kan komme et synligt dige.

Længere mod syd er diget markeret som en lav vold med et levende hegn ovenpå. Det er derfor natur- og kulturmæssigt et tab hvis korridoren lægges længere mod syd, selv om dette område er udlagt i råstofplanen.

Hvis korridoren ikke kan etableres, skal sandsugeren flyttes ad landevejen Hjøllundvej, for at kunne komme ind i området fra syd (pil på kortet). Samtidig skal alle råstoffer transporteres ud ad området mod syd (pil på kortet), ud på Hjøllundvej og køres ad denne og Hedevej op til materialepladsen mod nord. Denne transport vil give voldsom øget belastning med hensyn til støj- og støvgener, risiko for trafikuheld mm. og slitage på vejnettet.

Råstofansøgningen er en del af en miljøkonsekvensvurdering for Lille Hjøllund Grusgrav, der er under udarbejdelse.

**Oversigtskort og fotos:**

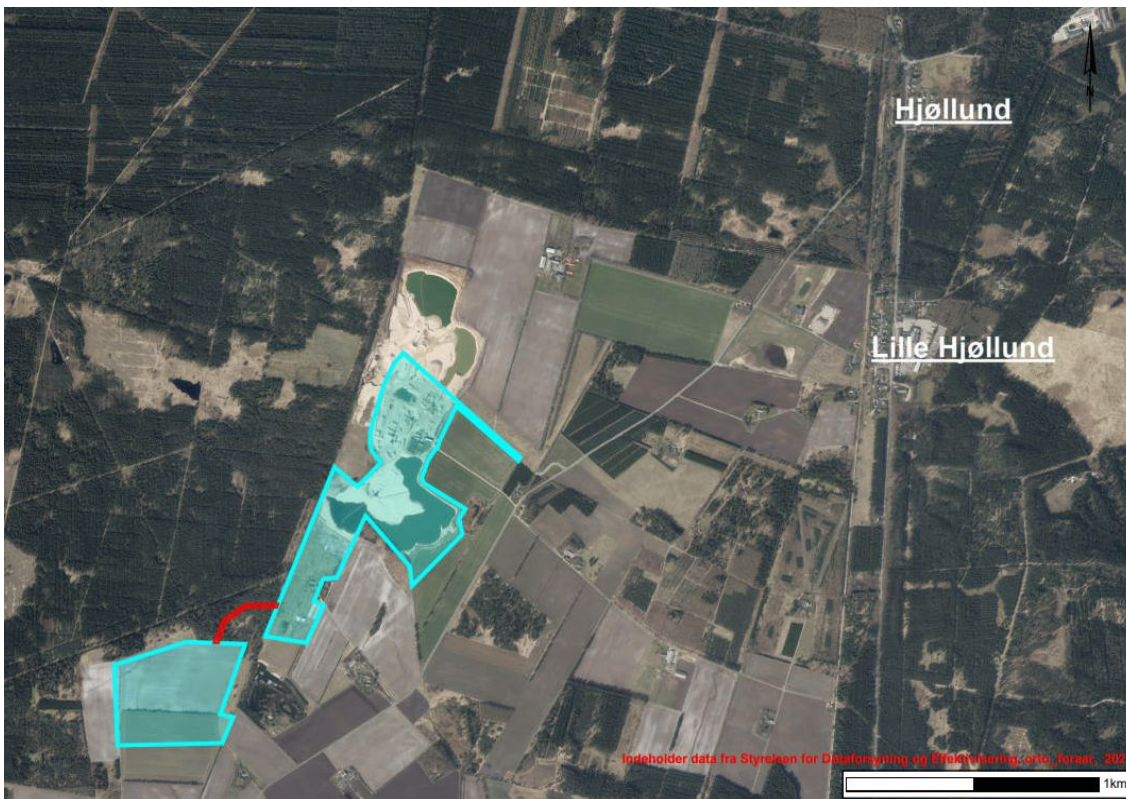

**Luftfoto 2021 – Oversigt over L. Hjøllund og omegn**

*Det ansøgte areal uden for Råstofplan 2020 er markeret med rød, mens de ansøgte områder inden for råstofplanen er markeret med turkis.*





**Flyfoto 2021**

*Foto taget ved råstofgraveområdet LI. Hjøllund. Foto taget fra sydvest mod nordøst. Det ansøgte område uden for råstofplanen er markeret med rød omkreds, mens området indenfor er markeret med turkis.*



**Flyfoto 2021**

*Foto taget ved råstofgraveområdet LI. Hjøllund. Foto taget fra vest mod øst. Det ansøgte område uden for planen er markeret med rød omkreds, mens området indenfor er markeret med turkis.*

#### **4. Finderup Øst, matr. nr. 3m Ø. Finderup Gde., Hanning – Ringkøbing-Skjern Kommune**

##### **Sagsfremstilling:**

Indstillingen omfatter ansøgning på et areal på 1,75 ha, hvor der søges om indvinding uden for udlagt graveområde. Der er ansøgt om en aktivitet på et meget lille indvindingsareal, hvor indvindingen forventes at være gennemført i løbet af 3-5 år, hvorefter arealerne efterfølgende efterbehandles til jordbrug og skovbrug.

Ud fra den ansøgte indvinding og efterbehandling, vil der indvindes således, at den sidste råstofressource på arealet vil blive udnyttet, hvormed det efterbehandlede areal kan få en mere sammenhængende landskabsstruktur. Det er administrationens vurdering, at hvis denne sidste del af det tidligere udlagte område ikke bliver udnyttet, vil det medføre, at landskabet ikke vil få en kontinuerlig udformning, og at det vil kunne påvirke strømningsforhold for overfladevand.

Det er administrationens vurdering, at ansøgningen ud fra råstofplanens retningslinje 2 bør imødekommes, idet den ansøgte råstofindvinding uden for udlagt graveområde omfatter et mindre areal og begrænset omfang med en kortvarig projektperiode, hvor samfundsmæssige hensyn om naturforhold og landskabelige forhold i særlig grad taler for at imødekomme ansøgningen.

**Oversigtskort og fotos:**



**Luftfoto 2021 – Oversigt over Funderup og omegn**

*Det ansøgte areal uden for Råstofplan 2020 er markeret med rød.*

*Den nuværende tilladelse er vist med blå. Arealer, hvor der tidligere er blevet indvundet råstoffer i området, er vist med grøn.*



**Flyfoto 2021**

*Foto taget ved råstofgraveområdet Finderup Øst. Foto taget fra syd mod nord. Området uden for råstofplanen er markeret med rød omkreds.*



**Flyfoto 2021**

*Foto taget ved råstofgraveområdet Finderup Øst. Foto taget fra nord mod syd. Området uden for planen er markeret med rød omkreds.*

## **5. Hammershøj NV, matr. nr. 1b, 2z og 4cg Kvorning By, Kvorning – Viborg Kommune**

### **Sagsfremstilling:**

Indstillingens omfattede areal uden for udlagt graveområde, består af tre sydligt beliggende mindre kantarealer på tilsammen 0,9 ha.

Ansøgningen omfatter samlet fire arealer på i alt 7,4 ha, hvor de øvrige ca. 6,5 ha således ligger inden for udlagt graveområde. Der indvindes alene rødder af et lag på op til 1,5 meter. Ansøgningen er modtaget efter vedtagelsen af Råstofplan 2020.

Råstofindvindingen er etapeopdelt, hvorved de tre kantarealer uden for udlagt graveområde vil være indvundet over en afgrænset periode på i alt 3 år. Hertil er der tale om lerindvinding, hvor selve aktivitetsperioden erfaringsmæssigt begrænser sig til få måneder i sommerhalvåret. De pågældende kantarealer efterbehandles efterfølgende til fortsat landbrugsdrift.

Ud fra den ansøgte indvinding og efterbehandling, vil der indvindes således, at de resulterende efterbehandlede arealer vil være indpasset i landskabet. Det betyder, at der bliver en overordnet svag, kontinuerlig og uafbrudt hældning i landskabet mod syd, hvormed strømningsforholdene for overfladevand mod Natura 2000-området i syd ikke ændres.

Det er administrationens vurdering, at en indvinding, som alene omfatter de udlagte arealer i Råstofplan 2020, vil medføre, at en markant mindre del af den råstofforekomst, som arealerne inden for det udlagte graveområde mod nord er udlagt med, reelt vil kunne indvindes; hvis landskabet fortsat skal sikres en kontinuerlig hældning af hensyn til landskab og strømningsforhold for overfladevand.

Hertil har ansøger påpeget, at det er hensigtsmæssigt og bæredygtigt at færdiggøre indvindingen inden for matriklerne ved at medtage de sydligt ansøgte arealer, hvortil det påpeges, at forekomsten af ler her er størst og af den bedste kvalitet. Hertil har ansøger påpeget, at der som en del af projektet foretages arkæologiske forundersøgelser af arealerne i samarbejde med det lokale museum for at sikre, at eventuelt skjulte fortidsminder fremfindes inden råstofindvindingen påbegyndes.

Det er administrationens vurdering, at ansøgningen i forhold til kantarealerne uden for udlagt graveområde bør imødekommes ud fra råstofplanens retningslinje 2 for at sikre samfundsmæssige interesser om effektiv udnyttelse af områdets råstoffressource, der er af god kvalitet. Videre lægges vægt på, at den ansøgte råstofindvinding uden for udlagt graveområde er af begrænset omfang, idet den omfatter mindre arealer, en mindre indvindingsdybde og en kort

projektperiode, hvortil samfundsmæssige interesser og hensyn om miljøet, landskabelige forhold og naturforhold, samt øvrig planlægning, ikke taler imod imødekommelse af ansøgningen.

Ansøgers begrundelse:

*Der reetableres til landbrugsdrift med hældning 1:7 for delområde 1, 2 og 3. Delområde 4 reetableres til natur. Da der pt. indvindes på matr.nr. 13g Kvorning, By, Kvorning er det oplagt at fortsætte indvindingen på delområde 2. Der opstartes dog i den sydlige del af delområde 1 i stedet, da kvaliteten af leret i dette område er nødvendigt at indvinde først set i forhold til lerblandingerne på teglværket. Rækkefølgen af graveetaperne ses på tilhørende graveplan.*

*Ansøger er klar over at få m2 i både delområde 1, 2 og 3 er beliggende udenfor den gældende råstofplan men det må dog være mest hensigtsmæssigt OG bæredygtigt at tage de lerressourcer med, der nu er på et givent sammenhængende areal. Rent landskabeligt ville det heller ikke være hensigtsmæssigt at efterlade et hjørne af hver af de små delområder uafgravet, hvorfor der anmodes om indvinding som vist på vedhæftede graveplan.*

*Det vurderes ikke at råstofindvindingen påvirker det nærliggende Natura2000område eller udpegningsgrundlaget herfor. Der er desuden allerede meddelt råstoftilladelse på naboarealet matr.nr .13g + 16n Kvorning By, Kvorning (inkl. et areal indenfor selvsamme Natura2000-område), hvor indvindingen i øvrigt foregår på fuldstændig samme måde og vilkår.*

**Oversigtskort og fotos:**

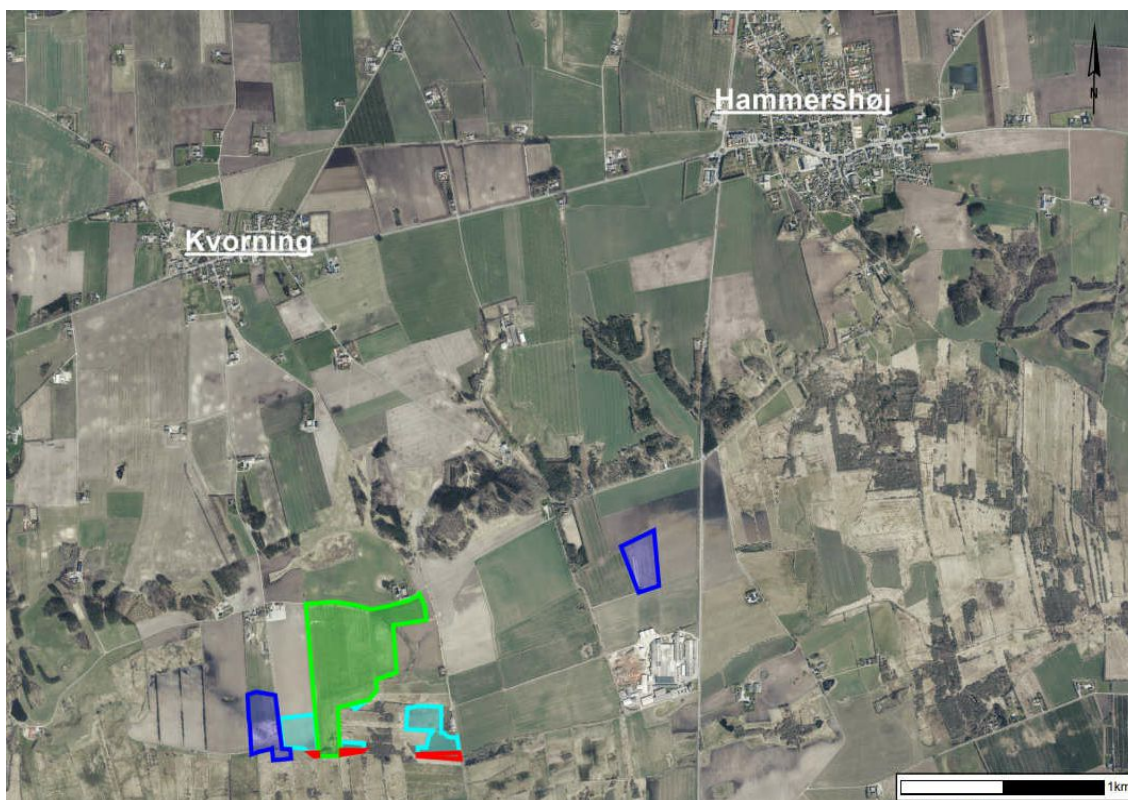

**Luftfoto 2021 – Oversigt over Hammershøj og omegn**

*Det ansøgte areal uden for Råstofplan 2020 er markeret med rød, mens de ansøgte områder inden for råstofplanen er markeret med turkis. De nuværende tilladelser er vist med blå. Arealer, hvor der tidligere er blevet indvundet råstoffer i området, er vist med grøn.*



**Flyfoto 2021**

*Foto taget ved råstofgraveområdet Hammershøj NV. Foto taget fra sydvest mod nordøst. Det ansøgte område uden for råstofplanen er markeret med rød omkreds, mens området indenfor er markeret med turkis.*

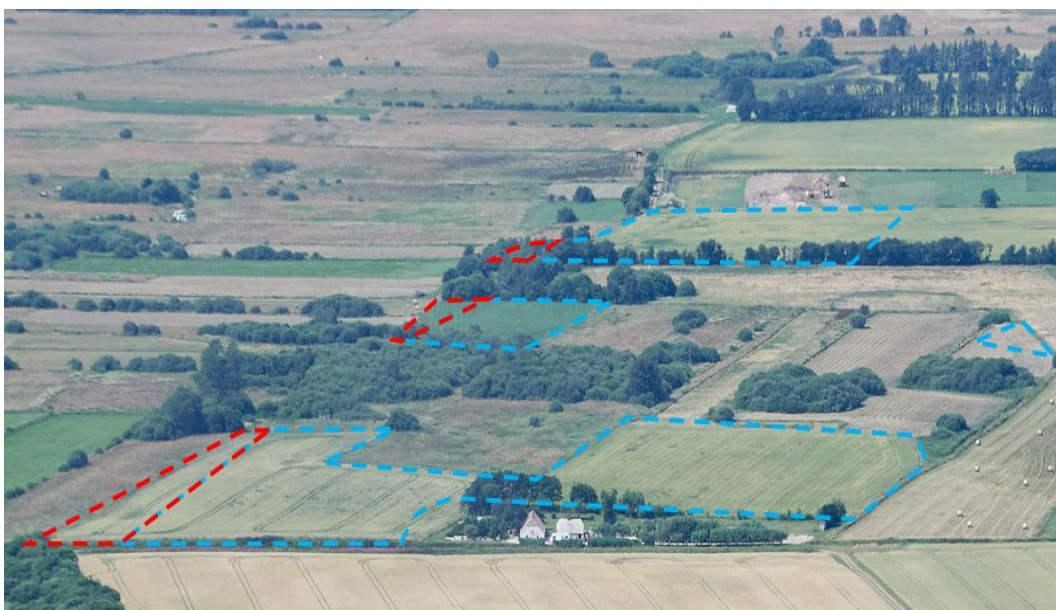

**Flyfoto 2021**

*Foto taget ved råstofgraveområdet Hammershøj NV. Foto taget fra øst mod vest. Det ansøgte område uden for planen er markeret med rød omkreds, mens området indenfor er markeret med turkis.*



**Bilag B:**

**6. Skave, matr. nr. 16k, 16m og 16f Den mellemste Del, Borbjerg – Holstebro Kommune**

**Sagsfremstilling:**

Det ansøgte areal udgør 14,4 ha og ligger vest for Skave by. Arealet var udlagt som graveområde i Råstofplan 2016, men blev taget ud i Råstofplan 2020. Ansøgningen omfatter tre ikke forbundne arealer, alle vest for Skave by, med et samlet areal på 52,3 ha, hvortil administrationen for ansøgningen af de to andre arealer vil arbejde mod meddelelse af tilladelse ud fra plangrundlaget.

Administrationen har ikke samlet fundet frem til, at samfundsmæssige interesser og hensyn taler for, at der undtagelsesvis skal meddeles tilladelse ud fra retningslinje 2 for arealet beliggende uden for råstofgraveområde i Råstofplan 2020. I denne forbindelse fremhæves, at arealet er selvstændigt beliggende uden at være forbundet til nogen igangværende råstofindvinding, og at arealet omfatter et ikke ubetydeligt areal på 14,4 ha. Administrationen vurderer derfor, at der bør meddeles afslag på ansøgningen om råstofindvindingstilladelse på arealet.

Dato 03-02-2022

Side 1

Ansøger og lodsejers begrundelse:

*Vi ønsker at Regionsrådet tager stilling til ansøgningen efter retningslinje 2. Skulle Regionsrådet ikke være sindet at efterkomme anmodningen om behandling af ansøgningen, vil vi efterfølgende ansøge om at arealet igen kommer med i en kommende planrevision i 2024.*

**Oversigtskort og fotos:**

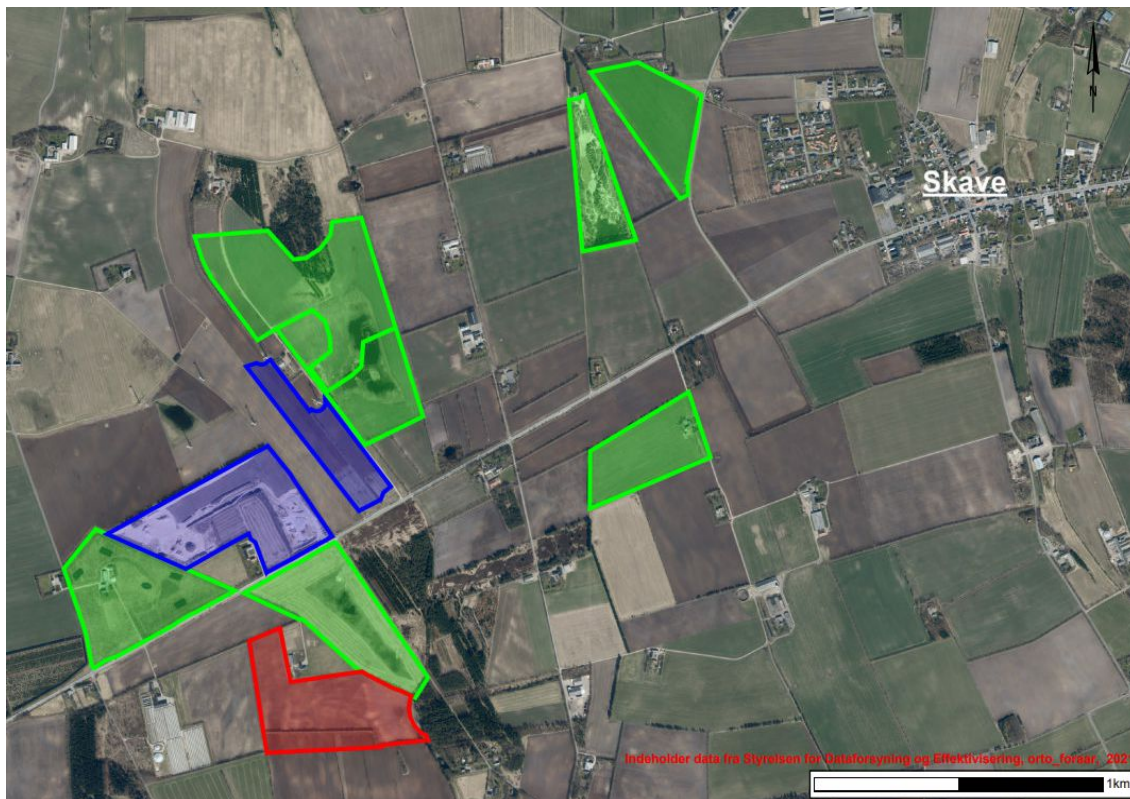

**Luftfoto 2021 – Oversigt over Skave og omegn**

*Det ansøgte areal uden for Råstofplan 2020 er markeret med rød. De nuværende tilladelser er vist med blå. Arealer, hvor der tidligere er blevet indvundet råstoffer i området, er vist med grøn.*



**Flyfoto 2021**

*Foto taget ved råstofgraveområdet Skave. Foto taget fra nord mod syd. Det ansøgte område uden for råstofplanen er markeret med rød omkreds.*



**Flyfoto 2021**

*Foto taget ved råstofgraveområdet Skave. Foto taget fra nordvest mod sydøst. Det ansøgte område uden for planen er markeret med rød omkreds.*

## **7. Tirstrup Ø, matr. nr. 19c og 33d Hyllested By, Hyllested – Syddjurs Kommune**

### **Sagsfremstilling:**

Det ansøgte areal udgør 18 ha og ligger mellem byerne Rosmus og Tirstrup, der i Råstofplan 2020 ikke længere er beliggende i udlagt råstofgraveområde. Ansøgningen omfatter et areal der ikke direkte er forbundet med det nuværende råstoftilladelsesområde.

Administrationen har ikke samlet fundet frem til, at samfundsmæssige interesser og hensyn taler for, at der undtagelsesvis skal meddeles tilladelse ud fra retningslinje 2 for arealet beliggende uden for råstofgraveområde i Råstofplan 2020. I denne forbindelse fremhæves, at arealet er selvstændigt beliggende uden at være direkte forbundet til igangværende råstofindvinding, og at arealet omfatter et ikke ubetydeligt areal på 18 ha. Administrationen vurderer derfor, at der bør meddeles afslag på ansøgningen om råstofindvindingsstilladelse på arealet.

### Ansøgers begrundelse:

*Vi ønsker at opretholde vores ansøgning, da vi får brug for materialerne i 2024. Vores nuværende graveområder er ved at være udtømte, så for at kunne betjene vores kunde og samarbejdspartner er det vigtigt for os at kunne udvide vores graveområde.*

*Området har været udlagt som råstofgraveområde i råstofplanen for 2016-2020, så vi havde en forventning til muligheden for tilladelse til udvinding, da vi havde møde med begge grundejere allerede tilbage i 2019. Nicklas Nielsen, en af grundejerne har også indsendt et hørings svar.*

*Vores endelige ansøgning vedr. 33d og 19c Hyllested By, var ikke færdig gjort, da vi ventede på svar vedr. den VVM-undersøgelse på de øvrige områder, som vi havde bestilt. Vi var ikke opmærksom på at det ville tage langt over et år at få lavet sådan en rapport. Vi vil gerne henvise til de valgte tilkørselsforhold, som tager hensyn til kørselsforholdene mod Rosmus by og Skole. Hvor mange af generne undgås, da der bliver lavet interne kørselsveje i eksisterende grusgrave og ind og udkørsel vil ske via Lunbakkevej.*

### Lodsejers begrundelse:

*Jeg har overtaget ejendommen Stormosevej 1 matrikelnr 19c jeg er interesseret i at få lov til at grave de råstoffer ud som er på de 5,5 ha.*

**Oversigtskort og fotos:**

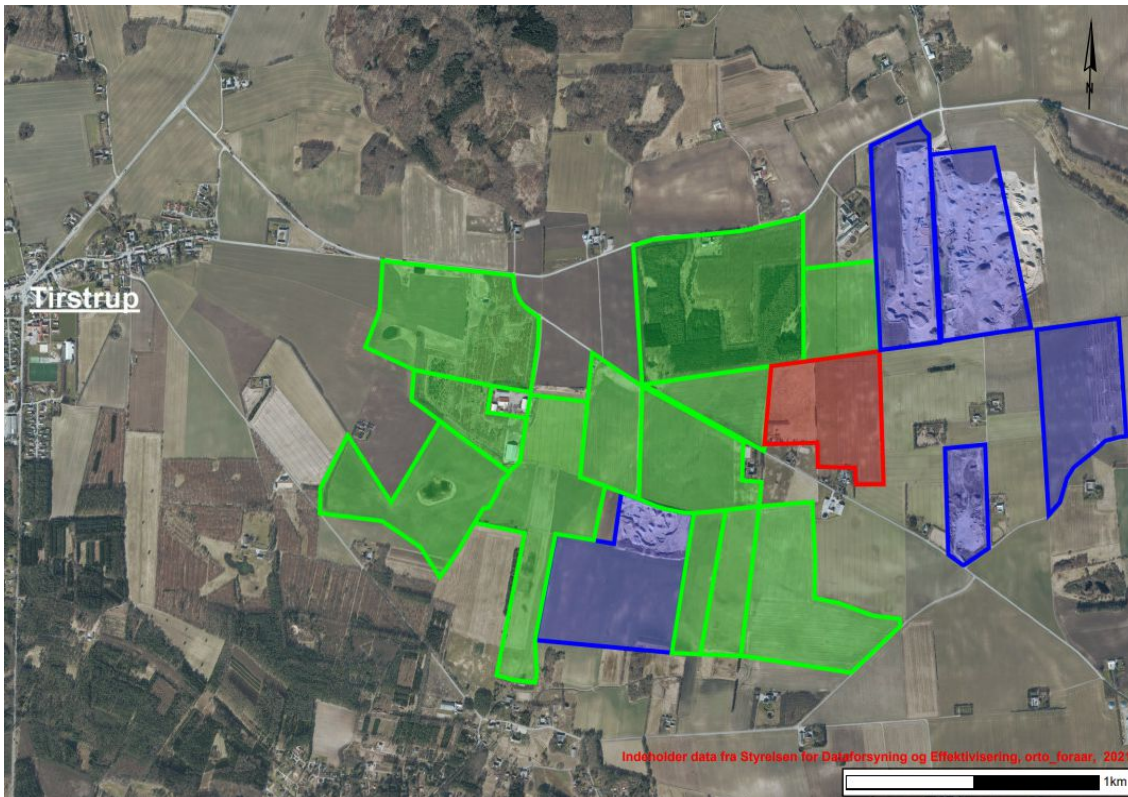

**Luftfoto 2021 – Oversigt over Tirstrup og omegn**

*Det ansøgte areal uden for Råstofplan 2020 er markeret med rød. De nuværende tilladelser er vist med blå. Arealer, hvor der tidligere er blevet indvundet råstoffer i området, er vist med grøn.*

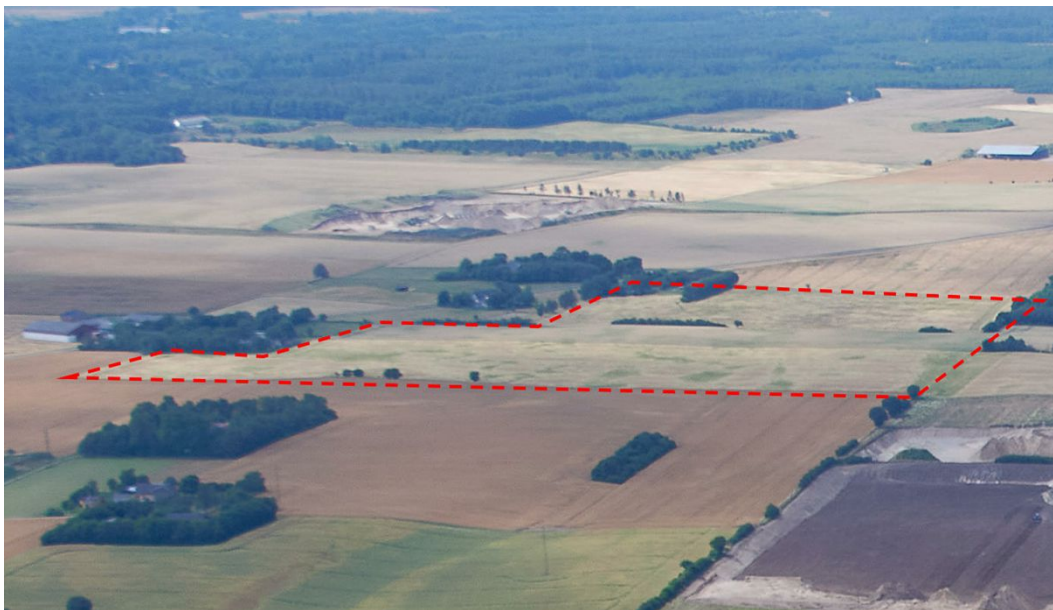

**Flyfoto 2021**

*Foto taget ved råstofgraveområdet Tirstrup. Foto taget fra øst mod vest. Det ansøgte område uden for råstofplanen er markeret med rød omkreds.*



**Flyfoto 2021**

*Foto taget ved råstofgraveområdet Tirstrup. Foto taget fra vest mod øst. Det ansøgte område uden for planen er markeret med rød omkreds.*