

Randers Tegl A/S

Mineralvej 4

9220 Aalborg Ø

**Tilladelse til råstofindvinding på del af matr.nr. 21 Råst By,
Ejsing i Holstebro Kommune gældende i perioden 23. marts
2022 til 22. marts 2032**

midt
regionmidtjylland

Dato 23-03-2022

Sagsbehandler Marie Hagstrup

Raastoffer@ru.rm.dk

Tel. +45 7841 1915

Sagsnr. 1-50-71-9-21

Side 1



*Kortoversigt. De ansøgte arealer er skraveret med grøn. Matrikelskel
er markeret med pink.*

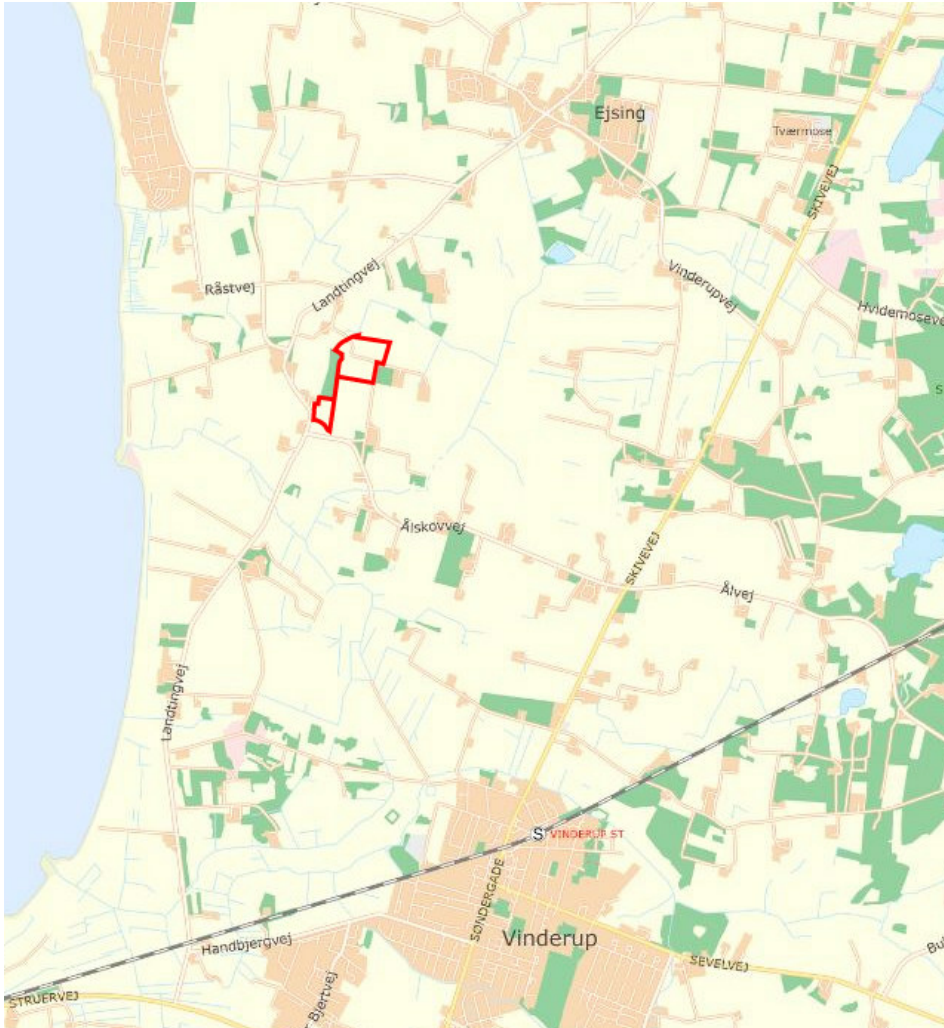

Kortoversigt. De ansøgte arealer er markeret med rød.

Ansøger:	Indvinder:	Ejer:
Randers Tegl A/S Mineralvej 4 9220 Aalborg Øst	Randers Tegl A/S Mineralvej 4 9220 Aalborg Øst	Randers Tegl A/S Mineralvej 4 9220 Aalborg Øst
CVR-nr.: 20400234	CVR-nr.: 20400234	CVR-nr.: 20400234

Indholdsfortegnelse

A. Afgørelser fra Region Midtjylland	5
A.1. Råstofloven.....	5
A.1.1. Habitatbekendtgørelsen	5
A.1.2. Vandplanlægningen, jf. indsatsbekendtgørelsens § 8	6
A.2. Miljøvurderingsloven	6
B. Vilkår for indvindingen	7
B.1. Vilkår efter råstofloven	7
B.1.1. Før indvindingen påbegyndes	7
B.1.2. Godkendt materiel	8
B.1.3. Driftstider	8
B.1.4. Støj	8
B.1.5. Støv	8
B.1.6. Graveafstande og begrænsninger.....	9
B.1.7. Forebyggelse af jord- og grundvandsforurening	9
B.1.8. Andre aktiviteter	10
B.1.9. Efterbehandling	10
C. Generelle bestemmelser iht. råstofloven	11
C.1. Råstofindvinding	11
C.2. Gyldighed og tilbagekaldelse	11
C.3. Tinglysning	11
C.4. Grave- og efterbehandlingsplan og sikkerhedsstillelse	12
C.4.1. Sikkerhedsstillelse.....	13
C.5. Tilsyn og besigtigelse	13
C.6. Indberetning af indvunden mængde	14
C.7. Underretning ved konkurs, overdragelse af rettighed mv.....	14
C.8. Råstofafgift	14
C.9. Ændring af vilkår	14
D. Generelle bestemmelser iht. anden lovgivning.....	15
D.1. Fortidsminder.....	15
D.2. Bygninger, mandskabsvogne m.m.	15
D.3. Dræn	15
D.4. Fredning og beskyttelse af visse dyre- og plantearter	15
D.5. Beskyttelse af søer	16
D.6. Vejadgang og færdsel på veje	16
D.7. Afstandskrav til offentlig og privat vej	16
D.8. Forsyningsledninger	17
D.9. Stationære olietanke	17
D.10. Affaldshåndtering.....	17
D.11. Tilførsel af jord til råstofgrave.....	18
E. Region Midtjyllands behandling af sagen.....	19
E.1. Planforhold.....	19
E.1.1. Råstofplan.....	19
E.1.2. Kommuneplan	19

E.1.3. Lokalplan	20
E.2. Miljømæssige forhold	20
E.2.1. Grundvandsforekomster, overfladevand og drikkevandsinteresser	20
E.2.2. Naturbeskyttelse, Natura 2000 og habitatbekendtgørelsen	21
E.2.3. Forsyningsledninger	22
E.2.4. Støj	23
E.2.5. Støv	24
E.2.6. Kulturarv	24
E.2.7. Landskab	25
E.2.8. Færdsel i råstofgraven	25
E.2.9. Graveafstande og periferiskråninger	25
E.2.10. Efterbehandling	26
E.2.11. Andre forhold	26
E.3. Konklusion	27
F. Grundlag for tilladelsen	28
F.1. Ansøgningens indhold	28
F.2. Høringssvar	29
F.2.1. Høring over ansøgningen	29
F.2.2. Høring over udkast til afgørelse	31
G. Offentliggørelse og klagevejledning	33
G.1. Råstofafgørelsen	34
G.2. Afgørelsen i henhold til miljøvurderingsloven	34
H. Orientering	36
I. Bilag	37

Tilladelse til råstofindvinding i perioden indtil #indtast dato 2032

Med denne tilladelse har ansøger lov til at grave på de arealer, der fremgår af forsiden, på de betingelser, som fremgår af vilkårene i afsnit B og bestemmelserne i afsnit C-D.

A. Afgørelser fra Region Midtjylland

A.1. Råstofloven¹

På baggrund af det foreliggende materiale, og med hjemmel i råstoflovens § 7, stk. 1 og § 8, giver Region Midtjylland hermed tilladelse til årlig indvinding af 15.000 m³ rødbrændende ler på de ca. 7,45 ha, der er angivet på vedlagte kortrids bilag A.

Tilladelsen gives på vilkår i medfør af råstoflovens § 10, som beskrevet under afsnit B.1.

A.1.1. Habitatbekendtgørelsen²

Før der gives tilladelse efter råstoflovens § 7, skal der ifølge habitatbekendtgørelsens § 6 foretages en vurdering af, om det ansøgte i sig selv eller i forbindelse med andre planer og projekter kan påvirke et Natura 2000-område væsentligt (Natura 2000-væsentlighedsvurdering). Hvis det vurderes, at det ansøgte kan påvirke et Natura 2000-område væsentligt, skal der foretages en nærmere konsekvensvurdering af projektets virkninger på Natura 2000-området under hensyn til bevaringsmålsætningen for det pågældende område. Viser konsekvensvurderingen, at det ansøgte vil skade Natura 2000-områdets integritet, kan der ikke meddeles tilladelse.

Jf. habitatbekendtgørelsens § 10 kan der endvidere ikke gives tilladelse efter råstoflovens § 7, hvis det ansøgte kan:

- 1) beskadige eller ødelægge yngle- eller rasteområder i det naturlige udbredelsesområde for de dyrearter, der er optaget i habitatdirektivets bilag IV, litra a), eller
- 2) ødelægge de plantearter, som er optaget i habitatdirektivets bilag IV, litra b) i alle livsstadier.

Disse arter omtales samlet som bilag IV-arter.

Habitatbekendtgørelsen indeholder i § 10 et krav om, at ved administration af bekendtgørelsens §§ 7 og 8, skal planer og projekter vur-

¹ LBK nr. 124 af 26/01/2017 Bekendtgørelse af lov om råstoffer

² BEK nr. 2091 af 12/11/2021 Bekendtgørelse om udpegning og administration af internationale naturbeskyttelsesområder samt beskyttelse af visse arter

deres i forhold til deres virkning på bilag IV-arter (bilag IV-artsvurdering).

Region Midtjylland vurderer, at projektet ikke vil medføre en væsentlig påvirkning af Natura 2000-områder og finder derfor, at der ikke skal foretages en nærmere konsekvensvurdering. Det vurderes yderligere, at det ansøgte ikke kan beskadige eller ødelægge bilag IV-dyre- eller plantearter. Vurderingen er baseret på forholdene beskrevet i afsnit E.2.2.

A.1.2. Vandplanlægningen, jf. indsatsbekendtgørelsens³ § 8

Før der gives tilladelse efter råstoflovens § 7, skal der ifølge indsatsbekendtgørelsens § 8 foretages en vurdering af, om det ansøgte kan medføre en forringelse af tilstanden for overfladevandområder og grundvandsforekomster.

Regionsrådet kan kun meddele tilladelse til råstofindvinding, hvis afgørelsen ikke medfører en forringelse af tilstanden af overfladevandområder eller grundvandsforekomsters tilstand og ikke hindrer opfyldelse af de fastlagte miljømål for forekomsterne.

Region Midtjylland vurderer, at projektet ikke vil medføre en forringelse af tilstanden for overfladevandområder og grundvandsforekomster og ikke hindrer opfyldelse af de fastlagte miljømål for forekomsterne. Vurderingen er baseret på forholdene beskrevet i afsnit E.2.1.

A.2. Miljøvurderingsloven⁴

Råstofindvinding på arealer under 25 ha er opført på miljøvurderingslovens bilag 2, punkt 2a, og er derfor underlagt lovens bestemmelser om screening af projektets virkning på miljøet.

Med henvisning til miljøvurderingslovens § 21 har Region Midtjylland udført en screening under hensyntagen til kriterierne i bekendtgørelsens bilag 6. Ved screeningen er projektets karakteristika, projektets placering samt karakteren af den potentielle indvirkning på miljøet blevet vurderet.

På baggrund af screeningen vurderer Region Midtjylland, at projektet ikke vil påvirke miljøet væsentligt og derfor ikke er underlagt krav om udarbejdelse af en miljøkonsekvensrapport. Screeningsafgørelsen er vedlagt som bilag B.

³ BEK nr. 449 af 11/04/2019 Bekendtgørelse om indsatsprogrammer for vandområdedistrikter

⁴ LBK nr. 1976 af 27/10/2021 Bekendtgørelse af lov om miljøvurdering af planer og programmer og af konkrete projekter (VVM)

B. Vilkår for indvindingen

I det efterfølgende defineres "indvindingsområdet" som det areal, tilladelsen omfatter. Samme definition gælder for udtrykket "råstofgraven". "Graveareal" defineres som det areal inden for indvindingsområdet, hvor der må graves. Nærmere begrundelse og redegørelse for vilkår findes i afsnit E.

B.1. Vilkår efter råstofloven

1. Tilladelsen til indvinding af råstoffer og efterbehandling er gældende i perioden fra d. 23. marts 2022 til d. 22. marts 2032.
2. Der må højst indvindes 15.000 m³ råstoffer pr. år.
3. Råstofftilladelsen omfatter de arealer på i alt 7,45 ha, der fremgår af bilag A.
4. Der må højst indvindes på 1,5 ha ad gangen.

B.1.1. Før indvindingen påbegyndes

5. Der skal stilles garanti for opfyldelse af vilkårene om efterbehandling, inden tilladelsen må udnyttes (se afsnit C.4.1).
6. Der skal foreligge en grave-og efterbehandlingsplan, som er godkendt af Region Midtjylland. Gravningen og efterbehandlingen skal foregå i overensstemmelse med denne plan.
7. Gravearealet skal afsættes i marken i overensstemmelse med vilkår 22-28.
8. Afmærkningen i marken skal være tydelig og må ikke fjernes eller dækkes med jord. Afmærkningen skal sikres, så den ikke bliver beskadiget. Det kan f.eks. ske med betonringe.
9. Indvinder skal senest 2 uger før muldafrømning underrette De Kulturhistoriske Museer i Holstebro, med mindre andet er aftalt med museet.
10. Der skal gives meddelelse til Region Midtjylland senest 14 dage inden indvindingens påbegyndelse.
11. Personalet i råstofgraven skal være bekendt med vilkårene for tilladelsen. Et eksemplar af tilladelsen samt senest godkendte grave-og efterbehandlingsplan skal forefindes på pladsen tilgængeligt for personalet.

B.1.2. Godkendt materiel

12. Regionen har godkendt anvendelse af én gravemaskine. Ændring i antal og type af maskiner og anlæg må kun ske efter godkendelse fra Region Midtjylland.

B.1.3. Driftstider

13. Indvinding må kun foregå i tidsrummet:

- mandag til fredag 7:00-16:00

14. Udlevering og læsning af materialer, herunder kørsel inden for indvindingsområdet, må kun foregå i tidsrummet:

- mandag til fredag 7:00-16:00

B.1.4. Støj

15. Udsendelse af ekstern støj fra råstofgraven med tilhørende maskiner og faste og mobile anlæg skal begrænses. Støjniveauet (det energiækvivalente, korrigerede, A-vægtede lydtryksniveau, L_r) må ved beboelse i nedenstående tidsrum ikke overstige følgende værdier:

- mandag til fredag kl. 7.00–18.00: 55 dB(A)

- mandag til fredag kl. 06.00–07.00: 40 dB(A)

- lørdag kl. 07.00–14.00: 45 dB(A)

16. I forbindelse med anlægs- og efterbehandlingsperioder accepteres der i tidsrummet 7.00-16.00 på hverdage et støjniveau på 60 dB(A). Arbejdet skal dog tilrettelægges således, at støjgener minimeres mest muligt. Regionen skal orienteres herom.

17. Virksomheden er forpligtet til at bekoste og lade udføre støjmålinger og støjberegninger efter anmodning fra Region Midtjylland. Støjmålinger og støjberegninger kan maksimalt kræves én gang om året, medmindre forholdene i råstofgraven er ændrede. Målemetode og beregningsmodel fastlægges af Region Midtjylland.

18. Støjende anlæg skal om fornødent støjdæmpes således, at ovennævnte grænseværdier kan overholdes.

19. Der skal etableres støjvolde mod ejendommene Landtingvej 21, 21A og 32 langs den vestlige afgrænsning af delområde III⁵.

B.1.5. Støv

20. Driften må ikke give anledning til væsentlige støvgener uden for indvindingsområdet.

⁵ Se beskrivelse af delområderne i afsnit F.1

21. Interne køreveje og materialebunker skal vandes i tørre perioder for at dæmpe støvgener.

B.1.6. Graveafstande og begrænsninger

22. Der må ikke graves under grundvandsspejl, og der skal holdes min. 1 meters afstand til højeste grundvandsstand, som målt jf. vilkår 23.

23. Koten (DVR90) for grundvandsstanden skal fastlægges to gange om året, hhv. april og oktober, ved pejlerør eller ved gravning. Resultatet skal sendes til regionen senest 1 uge efter pejling.

24. Der må ikke inddrages areal, herunder afrømmes muld, nærmere naboskel end 5 meter, med mindre der foreligger en af regionen godkendt aftale om skelgennemgravning. Såfremt der ikke vil være behov for neddosning i forbindelse med efterbehandling, kan afstanden mindskes til 3 meter.

25. Der må indvindes over skel, hvis der ligeledes bliver meddelt tilladelse til råstofindvinding på nabomatriklen. Indvinding over skel skal godkendes af Region Midtjylland.

26. Støjvolde og oplag af overjord skal placeres i en afstand til naboskel og vejskel på min. 3 meter.

27. Der må ikke graves nærmere end 3 meter til vejskel til Landtingvej og Ålskovvej. Fra de 3 meter må der ikke graves med et stejlere skråningsanlæg end 1:2. Se principskitser i afsnit D.7.

28. Respektafstande og skråningshældninger i forbindelse med forsyningsledninger, herunder drikkevandsledning og el-ledning, skal følge anvisninger fra ledningsejer.

B.1.7. Forebyggelse af jord- og grundvandsforurening

29. Olie- eller kemikaliespild skal opsamles/bortgraves med det samme og håndteres som forurenede jord.

30. Der må ikke benyttes eller oplagres kemikalier i råstofgraven, f.eks. til at bekæmpe planter eller lignende stoffer, som kan indebære risiko for forurening af jord og grundvand.

31. Tankning af maskiner, tanke og øvrige anlæg samt reparation af materiel i råstofgraven skal foregå ved brug af spildmætter eller anden sikring mod spild på jorden.

32. Køretøjer og andre maskiner skal holdes i god stand, så der ikke forekommer oliedryp/-spild.

B.1.8. Andre aktiviteter

33. Maskiner og andre driftsanlæg, som ikke længere finder anvendelse i råstofindvindingen inden for de næste to år, skal bortskaffes fra indvindingsområdet.

34. Råstofgraven må ikke benyttes til lager, bearbejdning eller salgssted for andet end de i denne råstofgrav indvundne materialer. Tilførsel af råstoffer fra andre råstofgrave kan kun ske efter godkendelse fra Region Midtjylland.

B.1.9. Efterbehandling

35. Efterbehandlingen skal foregå løbende og skal være afsluttet inden tilladelsens udløb.

36. Afsluttes indvindingen inden tilladelsens udløb, skal efterbehandling være udført senest 1 år efter endt gravning, dog ikke senere end tilladelsens udløb.

37. Der skal efterbehandles løbende til jordbrugsmæssig drift med anlæg 1:7 i overensstemmelse med en efterbehandlingsplan godkendt af Region Midtjylland.

38. Ved efterbehandlingen skal afstanden til naboskel være mindst 3 meter.

39. Afstanden fra højeste grundvandsstand til den efterbehandlede overflade skal være mindst 1 m.

40. Mod naboejendommene skal skrån timer efterbehandles med anlæg 1:7. Øvrige skrån timer skal efterbehandles med anlæg jf. den til enhver tid godkendte grave- og efterbehandlingsplan.

41. Behandlingsanlæggene og dertil knyttede installationer, herunder eventuelle støbte fundamenter eller lignende, samt gravemaskiner, redskaber, bygninger og skure skal være fjernet senest 1 år efter endt gravning, dog ikke senere end tilladelsens udløb.

C. Generelle bestemmelser iht. råstofloven

C.1. Råstofindvinding

En tilladelse til indvinding af råstoffer kan gives for en 10-årig periode iht. råstoflovens § 9, stk. 1. I særlige tilfælde kan en tilladelse gives for en længere periode. Region Midtjylland træffer afgørelse om tilladelsens varighed på baggrund af ansøgningens indhold samt en afvejning efter råstoflovens § 3, herunder sikring af råstofressourcens udnyttelse. Da efterspørgslen på råstoffer kan variere fra år til år, og da efterspørgslen kan være svær at forudsige, giver Region Midtjylland typisk tilladelse til råstofindvinding for en 10-årig periode for at sikre, at den pågældende råstofressource udnyttes fuldt ud.

Afsluttes en råstofindvinding tidligere end tilladelsens varighed, vil indvindingsområdet blive efterbehandlet, og råstof tilladelsen vil blive afsluttet tidligere end den fastsatte udløbsdato.

Inden for det område, som tilladelsen omfatter, kan der indvindes andre råstoffer eller større mængder end angivet i tilladelsen, såfremt der sker anmeldelse til Region Midtjylland inden 4 uger efter, at den pågældende indvinding er påbegyndt, jf. råstoflovens § 9, stk. 2. Region Midtjylland kan, inden 4 uger efter at anmeldelsen er modtaget, forbyde videre indvinding, der strider mod den meddelte tilladelse eller stille særlige vilkår for indvindingen.

C.2. Gyldighed og tilbagekaldelse

Råstofindvindingen må ikke påbegyndes før klagefristen er udløbet. Hvis der indkommer en klage, får ansøgeren besked, og gravningen må ikke startes før en endelig afgørelse er truffet, med mindre klagemyndigheden bestemmer andet.

Råstof tilladelsen bortfalder, hvis den ikke udnyttes inden 3 år efter, at den er meddelt, eller ikke har været udnyttet i 3 på hinanden følgende år, med mindre andet fremgår af tilladelsens vilkår.

Råstof tilladelsen kan tilbagekaldes af Region Midtjylland i tilfælde af grov eller gentagen overtrædelse af vilkårene, som beskrevet i råstoflovens § 11.

C.3. Tinglysning

Når afgørelsen er endelig, tinglyser Region Midtjylland på ejendommen en deklaration om efterbehandlingsvilkårene. Vilkårene aflyses, når råstofindvindingen og efterbehandlingen er afsluttet.

Afgiften for tinglysningen er for tiden 1.750 kr. I henhold til § 10, stk. 6 i råstofloven skal tinglysningsgebyret betales af ejendommens ejer,

men opkræves hos ansøger. Afgiften vil blive opkrævet, når tinglysningen er sket.

C.4. Grave- og efterbehandlingsplan og sikkerhedsstillelse

Grave- og efterbehandlingsplanen skal give et overblik over, hvorledes indvindingen tilrettelægges i indvindingsperioden, samt hvordan der påtænkes at efterbehandle.

På grund af, at råstofbranchen følger samfundsudviklingen er graveplan og -periode kun vejledende, da en eventuel nedgang i væksten i bygge- og anlægsbranchen kan medføre, at indvindingstakten ikke kan overholdes. Efterbehandlingsplanen er ligeledes vejledende, da områdets endelige udseende afhænger meget af, hvordan den lokale forekomst er placeret.

Den overordnede plan for gravning og efterbehandling udarbejdes af ansøger. Graveplanen skal, når det er relevant, indeholde et kort med angivelse af følgende:

- volde
- jorddepoter
- stationære anlæg
- parkeringsplads for mobile maskiner
- startsted for indvindingen
- opdeling i etaper
- skråningsanlæg
- graveafstande
- indvindingsboringer inden for 300 m fra indvindingsområdet
- slambassin
- adgangsvej
- interne veje
- bygninger, brovægt og mandskabsvogne
- støvdæmpende foranstaltninger

Efterbehandlingsplanen skal anvise hvorledes vilkårene for efterbehandling forventes efterlevet og indeholde et kort med angivelse af:

- formål
- skråningsanlæg
- udlægning af muld
- beplantning
- stier og veje
- bygninger
- søer

Indvinderen skal udarbejde en revideret grave- og efterbehandlingsplan, hvis forholdene ved indvindingen er væsentlig ændret.

C.4.1. Sikkerhedsstillelse

Der skal stilles en garanti for opfyldelse af vilkårene om efterbehandling jf. råstoflovens § 10, stk. 1, nr. 2. Sikkerhedsstillelsen skal være en ikke-tidsbegrænset, nominel økonomisk sikkerhed. Sikkerhedsstillelsen frigives først, når den i efterbehandlingsplanen beskrevne efterbehandling er udført og godkendt af Region Midtjylland. Delvis frigivelse kan ske ved godkendelse af efterbehandlingen på delarealer.

Beregningen af sikkerhedsstillelsen er foretaget ud fra ansøgningens forslag til grave- og efterbehandlingsplan. Beløbet er fastsat ud fra en etapeopdelt inddragelse af et areal på 1,5 ha af gangen (vilkår 4). Beløbet for sikkerhedsstillelsen er fastsat til 75.000 kr.

Sikkerhedsstillelsen kan forventes genberegnet, reduceret eller øget, såfremt forudsætningerne i grave- og efterbehandlingsplanen ændres væsentligt.

C.5. Tilsyn og besigtigelse

Region Midtjylland fører tilsyn med indvindingen og foretager besigtigelse af arealet for blandt andet at påse, at tilladelsen og vilkårene overholdes. Tilsynsmyndigheden har uden retskendelse adgang til offentlige og private ejendomme for at foretage dette tilsyn, og politiet yder om nødvendigt bistand til at gennemføre dette. Ved eftersyn af erhvervsvirksomheder skal den ansvarlige indvinder give myndigheden de fornødne oplysninger, vejledning og hjælp, jf. råstoflovens § 32 og 32a.

Tilsynsmyndigheden skal foranledige et ulovligt forhold lovliggjort, medmindre forholdet har underordnet betydning. Region Midtjylland kan meddele påbud om, at et ulovligt forhold skal lovliggøres inden for en nærmere fastsat frist jf. råstoflovens § 33.

Det påhviler den til enhver tid værende ejer eller bruger af en ejendom eller indvindingsmateriel at berigtige et ulovligt forhold.

Region Midtjylland kan umiddelbart lade foretage, hvad der er nødvendigt på ejerens og indvinderens bekostning, hvis et påbud om at lovliggøre et ulovligt forhold ikke efterkommes rettidigt, jf. råstoflovens § 33.

Tilsynsmyndigheden kan påbyde den ansvarlige for indvindingen at foretage prøveudtagning, analyser og målinger af råstoffer, der indvindes, af stoffer der udsendes til omgivelserne og af støj og rystelser m.m. jf. råstoflovens § 32a.

C.6. Indberetning af indvunden mængde

Der skal hvert år gives oplysninger til Region Midtjylland om arten og mængden af de råstoffer, der indvindes i hver råstofgrav, samt om anvendelsen heraf. Indberetningen skal ske via den digitale løsning, der henvises til af regionen. Region Midtjylland videregiver indberetningen til Danmarks Statistik.

C.7. Underretning ved konkurs, overdragelse af rettighed mv.

I tilfælde af indvindingsvirksomhedens konkurs, betalingsstandsning m.v. er såvel ejendommens ejer som den, der driver indvindingsvirksomheden, forpligtet til straks at underrette tilsynsmyndigheden.

Ønsker man at overdrage indvindingstilladelsen til en anden, skal dette i god tid forinden anmeldes til Region Midtjylland, vedlagt en underskrevet erklæring af den nye indvinder, der fastslår at man er bekendt med alle tilladelser, vilkår, aftaler mv. og er indforstået med at man overtager alle forpligtelser.

Der skal desuden vedlægges underskrift fra ejendommens ejer, med dokumentation for at denne er indforstået med indvinderskiftet. Der skal stilles sikkerhed fra den nye indvinder, og Region Midtjylland kan kræve en ny grave-/efterbehandlingsplan udarbejdet og indsendt til godkendelse.

C.8. Råstofafgift

Råstofindvinderen er forpligtet til at betale råstofafgift. Det skal bemærkes, at erhvervsrettet indvinding af råstoffer skal registreres ved SKAT, myndighed@skat.dk. Region Midtjylland giver meddelelse til SKAT ved at sende en kopi af tilladelsen.

C.9. Ændring af vilkår

Region Midtjylland kan fastsætte yderligere vilkår eller foretage ændringer af allerede stillede vilkår, hvis det på et senere tidspunkt måtte vise sig nødvendigt af hensyn til opfyldelsen af råstoflovens formålsbestemmelser.

Vilkår kan i øvrigt revideres for at forbedre tilladelsesindehaverens egenkontrol eller opnå et mere hensigtsmæssigt tilsyn. Eventuelle nye vilkår eller ændringer af eksisterende vilkår vil dog kun blive aktuelt, såfremt der er tale om ændrede forudsætninger i forhold til grundlaget for denne afgørelse.

D. Generelle bestemmelser iht. anden lovgivning

D.1. Fortidsminder

Hvis der under råstofindvindingen fremkommer fortidsminder, skal indvindingen i det berørte område omgående standses og anmeldelse foretages til De Kulturhistoriske Museer Holstebro, Museumsvej 2B, 7500 Holstebro, info@kulmus.dk, jf. museumslovens⁶ § 29.

Bygherre/entreprenør har altid mulighed for at indhente det arkæologisk ansvarlige museums udtalelse forud for jordarbejder, jf. museumslovens § 25. Herved gives de bedste muligheder for at undgå standsning af anlægsarbejdet og udgifter til en arkæologisk undersøgelse jf. museumslovens § 27.

En udtalelse fritager ikke bygherre/entreprenør fra forpligtelsen til at standse anlægsarbejdet og underrette museet, hvis arkæologiske levn påtræffes.

Region Midtjylland opfordrer derfor altid til, at der foretages en arkæologisk forundersøgelse, såfremt museet anbefaler det.

D.2. Bygninger, mandskabsvogne m.m.

Hvis der ønskes opsat mandskabsvogne, administrationsbygninger, brovægt eller lignende i råstofgraven, skal der søges særskilt om tilladelse til dette. Dette gælder også for midlertidigt opsatte skurvogne, brovægte, stationære tankanlæg eller lignende. Ansøgning skal indsendes til kommunen.

D.3. Dræn

Jf. vandløbslovens⁷ bestemmelser må ingen afbryde eller ændre nogen former for vandløb eller dræn uden vandløbsmyndighedens tilladelse. Funktionen af områdets drænsystemer skal således opretholdes under råstofgravningen, og eventuelle ændringer i drænsystemer skal ske efter aftale med kommunen, som er vandløbsmyndighed.

D.4. Fredning og beskyttelse af visse dyre- og plantearter

En række arter er beskyttet jf. habitatbekendtgørelsens § 10. Disse kaldes bilag IV-arter, da de er listet på bilag IV af habitatdirektivet, som er implementeret i habitatbekendtgørelsen. Disse bilag IV-arter er beskyttede overalt, hvor de forekommer, og indfinder sig ofte i tidligere og aktive råstofgrave. Dette kan betyde, at gennemførelsen af en hidtil planlagt efterbehandling ikke kan udføres uden særlige hensyn.

⁶ LBK nr. 358 af 08/04/2014 Bekendtgørelse af museumsloven

⁷ LBK nr. 1217 af 25/11/2019 Bekendtgørelse af lov om vandløb

D.5. Beskyttelse af søer

Jf. naturbeskyttelseslovens § 3 må der ikke foretages ændring i tilstanden af efterbehandlede søer og vandhuller, hvis areal er over 100 m² og uden afløb, uden dispensation fra kommunen.

Der må således ikke:

- udsættes fisk, krebs eller bløddyr,
- fodres i og ved søen inden for en afstand af mindst 25 meter,
- etableres tilløb eller afløb.

D.6. Vejadgang og færdsel på veje

Nye adgange og udvidelse af eksisterende adgange til offentlige veje må jf. vejlovens⁸ § 49 ikke etableres uden vejmyndighedens tilladelse (Holstebro Kommune). Nye adgange m.m. til private fællesveje skal følge bestemmelserne i lov om private fællesveje⁹.

Indvinder har oplyst, at udkørsel vil ske til Landtingvej.

Forhold vedrørende færdsel på offentlig vej og private fællesveje (herunder støj og støv) reguleres af vejmyndigheden i samarbejde med politiet.

D.7. Afstandskrav til offentlig og privat vej

Råstofindvinding inden for graveområder, som grænser op til eller strækker sig over eksisterende og planlagte offentlige og private veje, skal respektere gældende vejbyggelinjer pålagt efter vejlovens bestemmelser. De offentlige veje inddeles i statsveje med Vejdirektoratet som vejmyndighed og kommuneveje med kommunalbestyrelsen som vejmyndighed. For private veje er kommunalbestyrelsen vejmyndighed.

Jf. vejlovens § 73 stk. 3 kræver det vejmyndighedens tilladelse at foretage udgravning eller påfyldning nærmere vejens areal end 3 m samt nærmere vejens areal end svarende til to gange højdeforskellen mellem udgravningen eller påfyldningen og vejens areal. Dette finder tilsvarende anvendelse ved udgravning og opfyldning på og ved private fællesveje. Se nedenstående principskitser.

⁸ LOV nr. 1520 af 27/12/2014 Lov om offentlige veje m.v.

⁹ LBK nr. 1234 af 04/11/2015 Bekendtgørelse af lov om private fællesveje

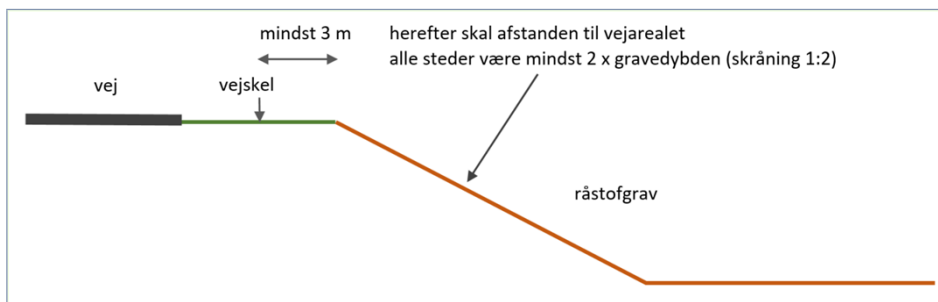

Figur 1. Principskitse for udgravning nær offentlig vej og privat fællesvej uden særskilt tilladelse fra vejmyndigheden.

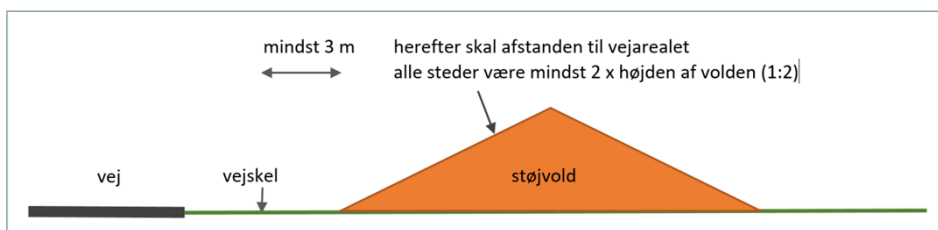

Figur 2. Principskitse for påfyldning nær offentlig vej og privat fællesvej uden særskilt tilladelse fra vejmyndigheden.

D.8. Forsyningsledninger

Gravearbejde nær og under forsyningsledninger skal følge gældende forskrifter og vejledninger, herunder "Bekendtgørelse om sikkerhed for udførelse af ikke-elektrisk arbejde i nærheden af elektriske anlæg"¹⁰, "Pas på gasledningerne. Tekniske forskrifter for arbejder i nærheden af gasledninger" udgivet af de danske naturgasselskaber og HOFOR, "Pas på ledningerne og livet" udgivet af Sikkerhedsstyrelsen m.fl. samt øvrige generelle anvisninger fra ledningsejere.

D.9. Stationære olietanke

Olietankbekendtgørelsens¹¹ krav og øvrige krav i olietankenes typegodkendelser til indretning, sløjfning, trykprøvning eller anden inspektion skal til enhver tid være overholdt. Kommunen er myndighed vedr. olietankbekendtgørelsen.

D.10. Affaldshåndtering

Affald må ikke henlægges i råtstofgraven, men skal jf. miljøbeskyttelseslovens¹² §§ 43, 44 og 45 håndteres i henhold til Holstebro Kommunes affaldsregulativer.

¹⁰ BEK nr. 1112 18/08/2016 Bekendtgørelse om sikkerhed for udførelse af ikke-elektrisk arbejde i nærheden af elektriske anlæg

¹¹ BEK nr. 1257 af 27/11/2019 Bekendtgørelse om indretning, etablering og drift af olietanke, rørsystemer og pipelines

¹² LBK nr. 1218 af 25/11/2019 Bekendtgørelse af lov om miljøbeskyttelse

D.11. Tilførsel af jord til råstofgrave

Tilførsel af såvel forurenede som uforurenede jord til råstofgrave og tidligere råstofgrave er forbudt jf. jordforureningslovens¹³ § 52 stk. 1. Regionsrådet kan meddele dispensation fra forbuddet jf. lovens § 52 stk. 2. Foreligger der ikke en gældende dispensation til tilførsel af jord, må der således ikke tilføres jord til råstofgraven.

¹³ LBK nr. 282 af 27/03/2017 Bekendtgørelse af lov om forurenede jord

E. Region Midtjyllands behandling af sagen

E.1. Planforhold

E.1.1. Råstofplan

Det tilladte indvindingsområde er beliggende i graveområde Hasselholt N, omfattet af Råstofplan 2020 for Region Midtjylland, og er reserveret til indvinding af ler. Råstofindvinding kan som udgangspunkt kun finde sted inden for de udlagte råstofgraveområder. Inden for graveområderne kan det derfor forventes, at der på visse vilkår vil blive givet tilladelse til indvinding af råstoffer, når der er behov for materialerne.

Indvinding af råstoffer skal foregå på en bæredygtig måde. Når en råstofgrav er åbnet, bør forekomsten i det pågældende areal udnyttes fuldt ud, med mindre der er særlige forhold, som forhindrer dette eller taler afgørende imod det.

Der bør ske gennemgravning af skel mellem indvindingsområder, der udnyttes af forskellige firmaer eller på forskellige tidspunkter.

Hensynet til naboer, natur, grundvand og kulturhistorie – og hvad der i øvrigt fremgår af råstoflovens § 3 samt øvrig lovgivning (f.eks. Natura 2000) – skal afvejes i forbindelse med ny råstofindvinding.

Råstofplan 2020 er miljøvurderet i henhold til miljøvurderingsloven. Det er i den forbindelse konkluderet, at der i planens graveområder ikke er væsentlige interessekonflikter, som ikke kan forebygges eller afbødes ved sagsbehandling og vilkårsstillelse i forbindelse med en konkret råstofansøgning.

E.1.2. Kommuneplan

Råstofplanens arealreservationer er indarbejdet i Kommuneplan 2021–2033 for Holstebro Kommune.

I kommuneplanen er der udpeget følgende arealinteresser i nærheden af indvindingsområdet:

- OD-område (område med drikkevandsinteresser)
- Lavbundsareal

Kommuneplanens retningslinjer for disse arealinteresser er inddraget i regionens afvejning efter råstofloven.

Udpegningerne er ikke af en sådan karakter, at de er en hindring for den ansøgte råstofindvinding eller efterbehandling.

E.1.3. Lokalplan

Der er ikke vedtaget lokalplan for området.

E.2. Miljømæssige forhold

E.2.1. Grundvandsforekomster, overfladevand og drikkevandsinteresser

Ved delområde I og II er der en terrænnær grundvandsforekomst (DK102_dkmj_175_ks), som er målsat til god kemisk og kvantitativ tilstand. Den kemiske tilstand er ukendt, og kvantitativ tilstand er god. Ved samtlige delområder er der to regionale grundvandsforekomster (DK102_dkmj_1101_ks og DK102_dkmj_8_ks). Begge er målsat til god kemisk og kvantitativ tilstand og begge forekomster opfylder miljømålene.

Råstofindvindingsområdet ligger inden for områder med drikkevandsinteresser (OD-område). Det ligger ikke inden for indvindingsopland eller indsatsområde.

Holstebro Kommune har i BBR registreret, at ejendommen Ålskovvej 20 har egen vandforsyning. Beliggenhed af boring på stedet er dog ikke registreret. Ejendommen Landtingvej 15 har egen vandforsyning fra boring 54.147. Ejendommen Landtingvej 34 har egen vandforsyning fra boring 54.336.

Der findes et privat vandløb, Brogård Bæk, nordvest for graveområdet ved matr. 21 Råst By, Ejsing. Bækken afvander til Råstgård Bæk og videre til Landting Å, hvor slutrecipienten er Limfjorden. Råstgård Bæk har en samlet økologisk tilstand svarende til dårlig. Vandløbs-smådyrenes økologiske tilstand er vurderet til ringe, undervandsplanternes økologiske tilstand er vurderet til moderat, mens fiskebestanden er vurderet med dårlig økologisk tilstand. Algernes økologiske tilstand er vurderet ukendt.

Landting Å har en samlet økologisk tilstand svarende til dårlig. Vandløbssmådyrenes økologiske tilstand er vurderet til moderat, undervandsplanternes og algernes økologiske tilstand er vurderet ukendt, mens fiskebestanden er vurderet med dårlig økologisk tilstand.

Limfjorden økologiske tilstand er vurderet ringe.

Regionen vurderer, at ingen målsatte grundvandsforekomster, overfladevand eller drikkevand vil blive væsentlig påvirket ved råstofindvindingen. Til generel sikring af jord og grundvand stilles der dog forebyggende vilkår mod forurening, herunder håndtering af olie, kemikalier og affald (vilkår 29-32).

E.2.2. Naturbeskyttelse, Natura 2000 og habitatbekendtgørelsen

Beskyttede naturtyper

I umiddelbar nærhed af delområde I og III ligger der to § 3-søer på ejendommene matr.nr. 17b og 21. 300 meter vest for projektområdet er der et beskyttet hedeareal og 80 meter syd for projektområdet er der et beskyttet engareal. Lige nord for delområde II er der et beskyttet vandløb.

Projektet vurderes ikke at medføre negativ påvirkning på § 3-områderne.

Holstebro Kommune har i deres høringssvar vurderet, at det er nødvendigt at holde en afstand på 15 meter til § 3-søerne og 20 meter til det beskyttede vandløb for at sikre, at de ikke bliver påvirket af råstofindvindingen. På den baggrund har regionen indskrænket det tilladte areal ift. det ansøgte således, at der holdes den nødvendige afstand.

Natura 2000

Der ligger tre Natura 2000-områder inden for en radius af 5 km fra indvindingsområdet. Der er tale om område N41 Hjelm Hede, Flyndersø og Stubbergård Sø, som ligger 4,3 km væk, N61 Skånsø og Tranemose, som ligger 3,5 km væk og N32 Sønder Lem Vig og Geddal Strandenge, som ligger 3,1 km væk.

Udpegningsgrundlaget for N41 er:

Udpegningsgrundlag for Habitatområde nr. 41		
Naturtyper:	Lobeliesø (3110)	Søbred med småurter (3130)
	Kransnålalge-sø (3140)	Næringsrig sø (3150)
	Brunvandet sø (3160)	Våd hede (4010)
	Tør hede (4030)	Surt overdrev* (6230)
	Tidvis våd eng (6410)	Højmose* (7110)
	Nedbrudt højmose (7120)	Hængesæk (7140)
	Kildevæld* (7220)	Rigkær (7230)
	Bøg på mor (9110)	Ege-blandskov (9160)
	Stilkeke-krat (9190)	Skovbevokset tørvemose* (91D0)
	Elle- og askeskov* (91E0)	
Arter:	Stor vandsalamander (1166)	Damflagermus (1318)
	Odder (1355)	Blank seglmos (1393)

Udpegningsgrundlag for Fuglebeskyttelsesområde nr. 29		
Fugle:	Rørdrum (Y)	Stor skallesluger (T)
	Fiskeørn (Y)	

Udpegningsgrundlaget for N61 er:

Udpegningsgrundlag for Habitatområde nr. 54		
Naturtyper:	Lobeliesø (3110)	Brunvandet sø (3160)
	Våd hede (4010)	Tør hede (4030)
	Tidvis våd eng (6410)	Højmose* (7110)
	Tørvelavning (7150)	

Udpegningsgrundlaget for N32 er:

Udpegningsgrundlag for Habitatområde nr. 32	
Naturtyper:	Lagune* (1150)
	Strandvold med flerårige planter (1220)
	Strandeng (1330)
	Kransnålalge-sø (3140)
	Næringsrig sø (3150)
	Vandløb (3260)
	Tør hede (4030)
	Surt overdrev* (6230)
	Urtebræmme (6430)
	Rigkær (7230)
Arter:	Odder (1355)

Odder er blevet observeret i Landting Å over 500 meter syd for delområde III. Der er ikke registreret/observeret andre af de udpegede naturtyper eller arter i nærheden af det ansøgte areal. Der er ingen vandløb i forbindelse med det ansøgte areal, som føder N41, N61 eller N32.

Regionen vurderer, grundet projektets dimensioner og afstanden til de omkringliggende Natura 2000-områder, at det ansøgte projekt ikke vil påvirke områderne væsentligt, og der skal derfor ikke foretages en nærmere konsekvensvurdering.

Bilag IV-arter

Det vurderes, at følgende bilag IV-arter kan have levested, fødesøgningsområde eller sporadisk opholdssted i området: stor vandsalamander, spidssnudet frø, strandtudse, odder, markfirben, damflagermus, vandflagermus og sydflagermus.

Nærmeste registrerede bilag IV-arter er odder 500 meter syd for delområde III, som blev registreret i 2011, og strandtudse, som Holstebro Kommune har oplyst senest er blevet registreret i 2020 et par kilometer syd for Landtingvej.

Odder vurderes ikke til at blive påvirket grundet afstanden til de ansøgte arealer samt mangel på hydrologisk forbindelse.

Regionen vurderer, at § 3-søerne ikke udgør egnede levesteder for strandtudse, stor vandsalamander eller spidssnudet frø. Søerne fremstår overskygget, grumset og domineret af andemad.

Der er inden egnede levesteder for flagermus eller markfirben inden for eller umiddelbart nærhed af projektområdet.

Regionen vurderer, at projektet ikke kan forventes at påvirke bilag IV-arter.

E.2.3. Forsyningsledninger

Der er tinglyst en drikkevandsledning langs delområde III og en elledning langs delområde I.

Af hensyn til sikring af eventuelle forsyningsledninger inden for råstofvindingsområdet stilles krav om overholdelse af respektafstande m.m. i vilkår 28.

E.2.4. Støj

Jf. Miljøstyrelsens vejledning nr. 5/1984 "Ekstern støj fra virksomheder" kan vilkår om støj fra råstofgrave i det åbne land fastsættes med udgangspunkt i områdetype 3, som er "Blandet bolig- og erhvervsbebyggelse, centerområder".

Miljøstyrelsen anfører dog samtidig, dels at baggrundsstøjniveauet i det åbne land normalt er lavt, og det derfor er ønskeligt, at støjniveauet fra virksomheder er så lavt som muligt, dels at lavere grænseværdier bør anvendes, hvis det i den konkrete sag er muligt at overholde disse. Fastsættelse af støjgrænserne bør foretages efter en konkret vurdering i hvert enkelt tilfælde af de tekniske og økonomiske muligheder for at reducere støjen.

Region Midtjylland vurderer, at de vejledende støjgrænser for områdetype 3 er en rimelig afvejning af hensynet til driften af råstofgraven og hensynet til et lavt støjniveau i det åbne land.

Støjniveauet, målt som det energi-ækvivalente, korrigerede A-vægtede lydtryksniveau L_r , bør derfor således ved beboelse (ved spredt bebyggelse i det åbne land, regnes dette som 15 meters afstand af beboelsesejendomme, i boligområder som alle opholdsarealer inden for området) i nedenstående tidsrum ikke overstige:

Mandag til fredag

- 55 dB(A) i tidsrummet fra kl. 07.00 - 18.00,
- 45 dB(A) i tidsrummet fra kl. 18.00 - 22.00
- 40 dB(A) i tidsrummet fra kl. 22.00 - 07.00

På baggrund af ansøgningen, herunder oplysninger om anlæg der planlægges benyttet, er den tilladte driftstid fastsat til hverdage 7:00-16:00 for alle anlæg.

Nærmeste beboelse er Landtingvej 32, 21A og 21 7830 Vinderup, som ligger henholdsvis 40, 60 og 80 meter fra delområde III. Øvrige ejendomme er beliggende >100 meter fra indvindingsarealerne.

På baggrund af ansøgningen, herunder anvendelse af én gravemaskine samt oplysninger om støjdæmpende tiltag i form af støjvolde langs delområde III's vestlige grænse, vurderer Region Midtjylland, at de vejledende grænseværdier for støj vil blive overholdt.

Hvis der opstår tvivl om støjgrænserne bliver overholdt, kan regionen kræve, at virksomheden udfører støjberregninger og/eller støjmålinger.

Støjberregninger skal udføres i overensstemmelse med Fælles Nordisk Beregningsmetode. Valg af målemetode/beregningsmetode er af-

hængig af, hvilken metode der i den aktuelle situation er bedst egnet til at dokumentere, at støjniveauet kan overholdes.

Støjmålinger/støjberegninger skal udføres som angivet i Miljøstyrelsens vejledninger nr. 5/1984 (Ekstern støj fra virksomheder), nr. 5/1993 (Beregning af ekstern støj fra virksomheder) og nr. 6/1984 (Måling af ekstern støj fra virksomheder) og gennemføres under forhold, hvor virksomheden er i fuld drift. Målingerne/beregningerne skal ud føres af et af Miljøstyrelsen akkrediteret firma.

Regionen stiller vilkår om, at ændring i antal og type af maskiner og anlæg kun kan ske efter godkendelse fra regionen (vilkår 12). Vilkåret er stillet for at sikre, at der ikke tilføjes flere eller andre typer maskiner i råstofgraven end det, der har ligget til grund for regionens screeningsafgørelse efter miljøvurderingsloven og vilkår efter råstofloven, herunder vurdering af støj og støv. Vilkåret giver regionen mulighed for at vurdere om tilføjelse af andre eller flere maskiner i råstofgraven kræver yderligere eller ændrede vilkår til råstoftilladelsen eller udarbejdelse af en støjrapport. Indhentning af godkendelse fra regionen består af en skriftlig meddelelse om de ønskede maskiner og antal forud for anvendelsen. Godkendelse fra regionen består af en skriftlig accept af de ønskede maskiner og antal. Hvis det er nødvendigt at foretage vilkårsændringer eller en ny afgørelse efter miljøvurderingsloven, skal regionen foretage en høring forud for godkendelsen. Hvis regionen ikke kan godkende de ønskede maskiner, vil der blive givet skriftlig besked i overensstemmelse med forvaltningslovens regler. Udskiftning af materiel 1:1 kræver ikke godkendelse fra Region Midtjylland.

E.2.5. Støv

Indvinder skal sørge for, at driften ikke giver anledning til væsentlige støvgener, som fastsat i vilkår 20-21.

Med disse vilkår forventes anlægget ikke at give anledning til væsentlige støvgener uden for indvindingsområdet.

E.2.6. Kulturarv

De Kulturhistoriske Museer i Holstebro har anbefalet, at der i god tid før evt. muldafrømning og råstofindvinding påbegyndes på de nye arealer, omfattende af nærværende tilladelse, rettes henvendelse til museet, så museet får mulighed for at besigtige arealerne efter, at muldlaget er fjernet.

Der er stillet vilkår om anmeldelse til museet mindst 2 uger inden indvindingen påbegyndes (vilkår 9), og Region Midtjylland opfordrer til, at museets anbefalinger følges af indvinder.

E.2.7. Landskab

Råstofindvindingen udgør en permanent ændring af landskabet, som hovedsageligt kun vil bemærkes lokalt. Landskabet, hvor der skal indvindes råstoffer, er et intensivt drevet kulturlandskab med store flader af dyrkede marker med enkelte læhegn i blandt og med flere mindre naturarealer. Af hensyn til sammenhængen med det omgivende landskab har regionen derfor stillet vilkår 37-40 om efterbehandling, således skråninger m.m. indpasses i det eksisterende landskab.

E.2.8. Færdsel i råstofgraven

Færdsel i råstofgraven, som er det eneste, der kan reguleres igennem råstofloven, reguleres for at mindske gener fra støv og støj. Der fastlægges derfor vilkår om driftstider og om vanding (vilkår 13 og 20-21)

E.2.9. Graveafstande og periferiskråninger

Graveafstande skal fastsættes i graveplanen for at sikre, at indvinderen ikke uagtsomt kommer til at grave så tæt på indvindingsområdets ydre grænse, at de nødvendige råstoffer til at udføre de planlagte periferiskråninger mangler, eller er skyld i uigenkaldelig påvirkning af beskyttede emner nær råstofgraven.

Graveafstande for nærmere angivne strækninger af råstofgravens periferiskråninger tager udgangspunkt i de i ansøgningens angivne graveedybder og koter.

Gravedybden er fastsat således, at risiko for utilsigtet dannelse af en gravesø i bunden af råstofgraven mindskes, både under råstofindvindingen og efter afsluttet efterbehandling. Ved fastsættelsen er der taget højde for grundvandsstandens aktuelle beliggenhed.

Kravet om afgrænsning af indvindingsområdet er fastsat, da indvindingsområdet ikke alle steder afgrænses af skel, som let kan identificeres i marken, fx bevoksning, diger eller lignende. Vilkåret fastsættes for at undgå, at der graves uden for det tilladte areal og eventuelt ind på nabomatrikler eller arealer, hvor der ikke foreligger en aftale med lodsejer.

Ved indvinding, hvor der planlægges efterbehandlet ved neddosning, er der stillet vilkår om en graveafstand på min. 5 meter. Såfremt der anvendes en anden metode til efterbehandling, er afstanden fastsat til 3 meter. Regionen vurderer, at disse graveafstande hindrer skred over skel. Dog er det indvinders ansvar at grave forsvarligt, så afstands-vilkåret er et udtryk for mindsteafstanden.

Efterbehandlingsgrænsen på minimum 3 meter til matrikel-skel er fastsat for at sikre, at der ikke sker nogen forstyrrelser af skel, heller ikke efter endt gravning.

Grave- og efterbehandlingsgrænserne ses på nedenstående principskitse.

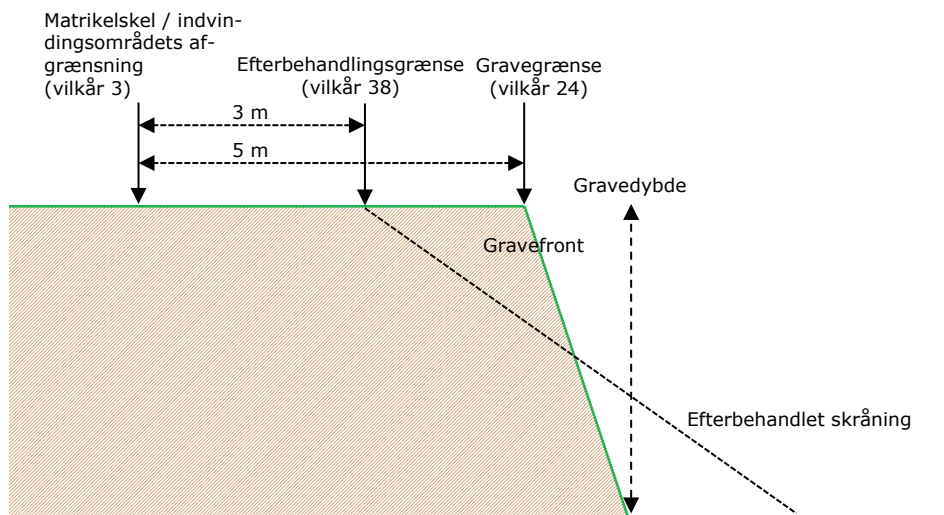

Figur 3. Principskitse for afstandskrav ved gravning og efterbehandling ved neddosning.

Afstandskrav til naboskel for støjvolde og oplag er fastsat for, at der ikke kan ske nedskridning over skel, og således at neddosning kan ske uden kørsel på nabomatrikler.

Vilkår for graveskrånninger er fastsat således, at der ikke opstår risiko for nedskridning, og således at det efterbehandlede areal indpasses i det omkringliggende landskab og kan anvendes til jordbrugsmæssig drift (vilkår 40).

E.2.10. Efterbehandling

Der er fastsat vilkår om, at efterbehandlingen skal foregå løbende for at sikre, at der er overjord/overskudsmaterialer nok til at gennemføre den planlagte efterbehandling samt for at fremme, at råstofgraven så vidt muligt passer ind i det omgivende landskab.

E.2.11. Andre forhold

Der er foretaget en bred konfliktsøgning af forhold ved og i nærheden af indvindingsområdet. Oplysninger fra ansøgningen inklusiv grave- og efterbehandlingsplaner og VVM-ansøgning er desuden indgået i sagsbehandlingen sammen med de indkomne høringssvar.

Der er kommenteret på enkelte af forholdene i forbindelse med screeningen efter miljøvurderingsloven, se bilag B.

Der er udover de ovennævnte ikke konstateret yderligere forhold, der giver anledning til særlige bemærkninger eller tillægges afgørende vægt i afvejningen efter råstofloven.

E.3. Konklusion

Det fremgår af råstoflovens § 3, at der på den ene side skal lægges vægt på råstofressourcernes omfang og kvalitet og en sikring af råstofressourcernes udnyttelse samt tages erhvervsmæssige hensyn. På den anden side skal der lægges vægt på miljøbeskyttelse og vandforsyningsinteresser, beskyttelse af arkæologiske og geologiske interesser, naturbeskyttelse, herunder bevarelsen af landskabelige værdier og videnskabelige interesser, rekreative interesser, en hensigtsmæssig byudvikling, infrastrukturanlæg, herunder energiproducerende anlæg, jord- og skovbrugsmæssige interesser, sandflugtsbekæmpelse og risiko for oversvømmelse m.v.

Region Midtjylland finder på baggrund af en konkret afvejning af hensyn og interesser efter råstoflovens § 3, at ansøgningen om råstofvindingsstilladelse skal imødekommes med nærværende tilladelse og på de fastsatte vilkår.

Regionen er ved afvejningen kommet frem til, at det tilladte indvindingsområde skal indskrænkes ift. det ansøgte areal af hensyn til beskyttelse af to nærliggende søer og et vandløb, som er omfattet af naturbeskyttelseslovens § 3. Vurderingen er sket på baggrund af Holstebro Kommunes høringssvar. Der meddeles således afslag på ca. 0,086 ha (860 m²) af det ansøgte areal.

F. Grundlag for tilladelsen

F.1. Ansøgningens indhold

- Ansøgningsskema modtaget af Region Midtjylland den 5. marts 2021 samt eftersendte oplysninger af d. 1. november 2021, d. 3. november 2021, d. 17. januar 2022 og d. 11. marts 2022.
- Ansøgningen angår del af matr.nr. 21 Råst By, Ejsing i Holstebro Kommune. I ansøgningen fra d. 5. marts 2021 fremgår det, at der søges på del af matr.nr. 6g og 17d Råst By, Ejsing. Efterfølgende er der sket en matrikelændring til matr.nr. 21 Råst By, Ejsing, som ansøger, Randers Tegl A/S, nu ejer.



Oversigtskort 1:5000

Kortudsnittet viser det ansøgte areal (rød skravering) fordelt på tre delområder (I, II og III), det udlagte råstofgraveområde (pink) og matrikelstel (sort). OBS: De gamle matrikelnumre fremgår stadig her.

- Det ansøgte indvindingsområde består af tre delområder (II nordligst, I midterst og III sydligst) og udgør tilsammen 7,1 ha af ejendommen (se kortudsnit ovenfor).
- Der søges om tilladelse til en forventet årlig produktion af 15.000 m³ ler.

- Der søges om tilladelse til gravningen i en 10-årig periode fra 2021-2031.
- Den samlede råstofindvinding forventes afsluttet i ca. kote 2-3 for delområdet I, kote 2 for delområdet II og kote 3-4 for delområdet III, ca. 1-1,5 m meter under terræn, ca. 1-2 meter over grundvandsspejlet.
- Følgende typer maskiner og anlæg planlægges benyttet i forbindelse med indvindingen:
 - a. Én gravemaskine
 - b. Én lastbil
- Det forventede forbrug af drivmidler er angivet til ca. 5.000 L dieselolie pr. år. Der tankes ikke i råstofgraven.
- Ønskede tilladte driftstidspunkter er angivet til mandag til fredag fra 7:00-16:00 for drift og udlevering.
- Forventet støjniveau er ikke angivet i ansøgningen. Der planlægges støjdæmpende foranstaltninger i form af støjvolde.
- Der planlægges støvdæmpende foranstaltninger i form af vanding af transportveje i tørre perioder.
- Der produceres ikke olieprodukter, kemikalieprodukter eller brændbart affald. Alt andet affald medtages til teglværket, hvor det bortskaffes efter gældende regler.
- Det oplyses, at der er fire boringer/brønde inden for 300 meter.
- Tingbogsattest af 3. februar 2021.
- Råstofmaterialernes tilstedeværelse og kvalitet er dokumenteret i form af prøvegravninger.
- Det angives, at kørslen til indvindingsområdet sker via overkørsel til Landtingvej.
- Arealerne planlægges efterbehandlet til landbrugsmæssigt formål.
- Forslag til grave- og efterbehandlingsplan, (graveplan dateret d. 12. februar 2021 og efterbehandlingsplan d. 3. marts 2021, udarbejdet af Randers Tegl A/S)
- Kortbilag 1 i 1:25.000 benævnt "Oversigtskort 25000", udført af Randers Tegl A/S, og dateret d. 3. februar 2021.
- Kortbilag 2 i 1:5.000 benævnt "Oversigtskort 5000", udført af Randers Tegl A/S, og dateret 4. februar 2021.
- Ansøgning om screeningsafgørelse efter miljøvurderingsloven af 26. februar 2021.

F.2. Høringssvar

F.2.1. Høring over ansøgningen

Ansøgningsmaterialet har været i høring i perioden 30. november 2021 til 7. januar 2022. Nedenstående berørte myndigheder, forsyninger, foreninger og parter er blevet hørt. Bemærkningerne fra høringen er indgået i regionens videre arbejde med udarbejdelse af udkast til afgørelse.

Ud over ansøger er der indkaldt bemærkninger fra følgende myndigheder, forsyninger, foreninger og parter:

Myndigheder:

- Holstebro Kommune - tm@holstebro.dk
- De Kulturhistoriske Museer i Holstebro - info@kulmus.dk

Forsyninger og ledningsejere:

- GlobalConnect NN A/S - ledningsoplysninger@nianet.dk
- Vestforsyning Spildevand A/S - ler@vestforsyning.dk
- L-Net A/S - kp@vestforsyning.dk
- TDC - tdckabel@tdc.dk
- Stofa Fiber A/S - ler@norlys.dk
- Jysk Energi Fibernet A/S - ler@fiberbb.dk
- Fiber Backbone A/S - ler@fiberbb.dk
- N1 A/S - kontakt@n1.dk
- Globalconnect A/S - ledningsoplysninger@nianet.dk
- Telia Danmark - kf@telia.dk
- Vestforsyning A/S - ledningsoplysning@vestforsyning.dk

Foreninger:

- Dansk Ornitologisk Forening, Vestjylland - dofvestjylland@dof.dk

Lodsejere og omboende på følgende matrikler:

- matr.nr. 18b Råst By, Ejsing
- matr.nr. 5c Råst By, Ejsing
- matr.nr. 18a Råst By, Ejsing
- matr.nr. 7a Råst By, Ejsing
- matr.nr. 17a Råst By, Ejsing
- matr.nr. 9m Råst By, Ejsing
- matr.nr. 11e Råst By, Ejsing
- matr.nr. 17b Råst By, Ejsing
- matr.nr. 11g Råst By, Ejsing
- matr.nr. 6a Råst By, Ejsing
- matr.nr. 11k Råst By, Ejsing

Bemærkninger indkommet ved høringen over ansøgningen til råstofindvinding er kort gengivet nedenfor sammen med regionens bemærkninger.

De Kulturhistoriske Museer i Holstebro

De Kulturhistoriske Museer i Holstebro har den 8. december 2021 indsendt en udtalelse vedr. ansøgningen. Udtalelsen er vedlagt i bilag C.

Region Midtjylland har taget museets udtalelse til efterretning og opfordrer indvinder til at få foretaget en arkæologisk forundersøgelse, som museet anbefaler (se også afsnit D.1). Desuden har regionen stillet vilkår om, at indvinder skal kontakte museet inden råstofindvindingen påbegyndes.

Holstebro Kommune

Holstebro Kommune har den 7. januar 2022 indsendt en udtalelse vedr. ansøgningen. Udtalelsen er vedlagt i bilag C.

Holstebro kommune havde bemærkninger vedr. vandløb, naturtyper beskyttet efter naturbeskyttelseslovens § 3 samt en drikkevandsledning, der løber langs delområde III.

Regionen har taget Holstebro Kommunes bemærkninger til efterretning og videregivet dem til ansøger. I tilladelsen er indvindingsarealet blevet tilpasset ift. det ansøgte således, at der holdes en respektafstand til de § 3-beskyttede søer og vandløb i henhold til kommunens bemærkninger.

Omboende

Regionen har modtaget fire høringssvar fra omboende d. 5. og 10. december 2021 samt d. 3. og 5. januar 2022. Samtlige høringssvar fra omboende omhandler primært trafikbelastningen, vedligeholdelse af adgangsveje og at gener for omboende mindskes.

F.2.2. Høring over udkast til afgørelse

Efterfølgende har udkastet til screeningsafgørelse og tilladelse til råstofindvinding været sendt i høring i perioden fra d. 4. februar til d. 11. marts 2022. Der er indkaldt bemærkninger fra ansøger samt følgende myndigheder, forsyninger, foreninger og parter:

Myndigheder:

- Holstebro Kommune - tm@holstebro.dk
- De Kulturhistoriske Museer i Holstebro - info@kulmus.dk
- Miljøstyrelsen - mst@mst.dk

Forsyninger og ledningsejere:

- GlobalConnect NN A/S - ledningsoplysninger@nianet.dk
- Vestforsyning A/S - info@vestforsyning.dk
- L-Net A/S - kp@vestforsyning.dk
- TDC - tdckabel@tdc.dk
- Stofa Fiber A/S - ler@norlys.dk
- Jysk energi fibernet A/S - ler@fiberbb.dk
- Fiber Backbone A/S - ler@fiberbb.dk
- N1 A/S - kontakt@n1.dk
- Globalconnect A/S - ledningsoplysninger@nianet.dk
- Telia Danmark - kf@telia.dk

Foreninger:

- Dansk Ornitologisk Forening - dof@dof.dk
- Dansk Ornitologisk Forening, Vestjylland - dovestjylland@dof.dk

- Danmarks Naturfredningsforening - dn@dn.dk
- Danmarks Naturfredningsforening, Holstebro - dnholstebro-sager@dn.dk

Lodsejere og omboende på følgende matrikler:

- matr.nr. 18b Råst By, Ejsing
- matr.nr. 5c Råst By, Ejsing
- matr.nr. 18a Råst By, Ejsing
- matr.nr. 7a Råst By, Ejsing
- matr.nr. 17a Råst By, Ejsing
- matr.nr. 9m Råst By, Ejsing
- matr.nr. 11e Råst By, Ejsing
- matr.nr. 17b Råst By, Ejsing
- matr.nr. 11g Råst By, Ejsing
- matr.nr. 6a Råst By, Ejsing
- matr.nr. 11k Råst By, Ejsing

Der indkom i alt fire høringssvar til afgørelse om tilladelse til råstofindvinding. Bemærkningerne er kort gengivet nedenfor sammen med regionens bemærkninger.

Vestforsyning A/S

Vestforsyning vand A/S gør opmærksom på placering af vandforsyningsledning vest for delområde III. Vilkår vedr. respektafstande og skråningshældninger i forhold forsyningsledninger fremgår af vilkår 28 samt afsnit D.8 og E.2.3. Udtalelsen er vedlagt i bilag C.

Omboende

Der er indkommet to høringssvar fra omboende. Det ene har ingen bemærkninger, og det andet udtrykker et generelt forbehold overfor eventuelle gener forbundet med indvindingen. Ved vilkårsstillelse særligt omkring støj (afsnit B.1.4) og støv (afsnit B.1.5) vurderer regionen, at eventuelle gener for omboende er begrænset.

Randers Tegl

Randers Tegl bemærker blandt andet, at sikkerhedsstillelsen er beregnet ud fra, at hele det ansøgte areal på 7,45 ha er åbent samtidig. De oplyser, at 1,5 ha vil være åbent samtidig. Regionen har genberegnet sikkerhedsstillelsen efter det oplyste.

G. Offentliggørelse og klagevejledning

Offentliggørelse

Tilladelsen til råstofindvinding vil blive offentliggjort onsdag den 23. marts 2022 på Region Midtjyllands hjemmeside ww.raastoffer.rm.dk.

Klagevejledning

Hvis du ønsker at klage over denne afgørelse, kan du klage til Miljø- og Fødevarerklagenævnet.

Klagen skal indgives inden onsdag d. 20. april 2022.

Du klager via klageportalen, som du finder via borger.dk eller virk.dk. Du logger på klageportalen med Nem-ID. En klage er indgivet, når den er tilgængelig for Region Midtjylland via klageportalen. Når du klager, skal du betale et gebyr på 900 kr. for borgere og 1.800 kr. for virksomheder, foreninger, organisationer og offentlige myndigheder.

I klageportalen sendes din klage automatisk først til Region Midtjylland. Hvis Region Midtjylland fastholder afgørelsen, sender Region Midtjylland klagen videre til behandling i nævnet via klageportalen. Du får besked om videresendelsen.

Miljø- og Fødevarerklagenævnet afviser din klage, hvis du sender den uden om klageportalen, medmindre du er blevet fritaget for brug af klageportalen. Hvis du ønsker at blive fritaget for at bruge klageportalen, skal du sende en begrundet anmodning til Miljø- og Fødevarerklagenævnet. Nævnet afgør herefter, om du kan fritages for at bruge klageportalen. [Se betingelserne for at blive fritaget her.](#)

Klagefrist

Klagefristen udløber 4 uger efter, at afgørelsen er meddelt. Er afgørelsen offentligt bekendtgjort, regnes klagefristen dog altid fra bekendtgørelsen. Hvis klagefristen udløber på en lørdag eller helligdag, forlænges klagefristen til den følgende hverdag.

Domstolsprøvelse

Eventuel retssag til prøvelse af afgørelse efter råstofloven og miljøvurderingsloven skal være anlagt inden 6 måneder efter afgørelsen er meddelt, jf. råstoflovens § 43, stk. 1 og miljøvurderingslovens § 54, stk. 1. Er afgørelsen offentliggjort, regnes søgsmålsfristen dog altid fra offentliggørelsen.

G.1. Råstofafgørelsen¹⁴

Afgørelsen kan, jf. råstoflovens § 13, påklages til Miljø- og Fødevareklagenævnet (se klagevejledningen ovenfor). Klagen stiles til Miljø- og Fødevareklagenævnet, men indsendes til Region Midtjylland via klageportalen, som videresender klagen til Miljø- og Fødevareklagenævnet.

Region Midtjyllands vurderinger i henhold til habitatbekendtgørelsen¹⁵ og i henhold til indsatsbekendtgørelsen¹⁶ kan ligeledes påklages efter klagereglerne i råstofloven.

Klagen stiles til Miljø- og Fødevareklagenævnet, men indsendes til Region Midtjylland via klageportalen, som videresender klagen til Miljø- og Fødevareklagenævnet med de bemærkninger klagen giver anledning til, jf. råstoflovens regler om klageadgang.

Rettidig klage har jf. råstoflovens § 16 stk. 8 opsættende virkning for tilladelsen, medmindre Miljø- og Fødevareklagenævnet bestemmer andet.

Klageberettigede

- Adressaten for afgørelsen
- Offentlige myndigheder
- En berørt nationalparkfond oprettet efter lov om nationalparker
- Lokale foreninger og organisationer, som har en væsentlig interesse i afgørelsen
- Landsdækkende foreninger og organisationer, hvis hovedformål er beskyttelse af natur og miljø
- Landsdækkende foreninger og organisationer, som efter deres formål varetager væsentlige rekreative interesser, når afgørelsen berører sådanne interesser
- Enhver med individuel væsentlig interesse i afgørelsen

G.2. Afgørelsen i henhold til miljøvurderingsloven¹⁷

Afgørelsen kan, for så vidt angår retlige spørgsmål jf. miljøvurderingslovens kap. 18, påklages til Miljø- og Fødevareklagenævnet (se klagevejledningen ovenfor). Klagen stiles til Miljø- og Fødevareklage-

¹⁴ LBK nr. 124 af 26/01/2017 Bekendtgørelse af lov om råstoffer

¹⁵ BEK nr. 1595 af 06/12/2018 Bekendtgørelse om udpegning og administration af internationale naturbeskyttelsesområder samt beskyttelse af visse arter

¹⁶ BEK nr. 449 af 11/04/2019 Bekendtgørelse om indsatsprogrammer for vandområdedistrikter.

¹⁷ LBK nr. 973 af 25/06/2020 Bekendtgørelse af lov om miljøvurdering af planer og programmer og af konkrete projekter (VVM)

nævnet, men indsendes til Region Midtjylland via klageportalen, som videresender klagen til Miljø- og Fødevareklagenævnet.

Rettidig klage efter denne lov har ikke opsættende virkning for tilladelsen, medmindre Miljø- og Fødevareklagenævnet bestemmer andet.

Klageberettigede

- Miljø- og Fødevareministeren
- Enhver med retlig interesse i sagens udfald, herunder et nationalparkfond oprettet efter lov om nationalparker
- Landsdækkende foreninger og organisationer, der som hovedformål har beskyttelse af natur og miljø eller varetagelsen af væsentlige brugerinteresser inden for arealanvendelsen og har vedtægter eller love, som dokumenterer deres formål, og som repræsenterer mindst 100 medlemmer

H. Orientering

Kopi af afgørelsen om tilladelse samt bilag er d. 23. marts 2022 sendt til:

- Miljøstyrelsen, mst@mst.dk
- De Kulturhistoriske Museer i Holstebro, info@kulmus.dk
- SKAT, Kontrolafdelingen, myndighed@skat.dk
- Holstebro Kommune, tm@holstebro.dk
- Dansk Ornitologisk Forening, dof@dof.dk
- Dansk Ornitologisk Forening, Vestjylland, dofvestjylland@dof.dk
- Danmarks Naturfredningsforening - dn@dn.dk
- Danmarks Naturfredningsforening, Holstebro - dnholstebro-sager@dn.dk
- GlobalConnect NN A/S, ledningsoplysninger@nianet.dk
- Vestforsyning A/S, info@vestforsyning.dk
- L-Net A/S, kp@vestforsyning.dk
- TDC, tdckabel@tdc.dk
- Stofa Fiber A/S, ler@norlys.dk
- Jysk energi fibernet A/S, ler@fiberbb.dk
- Fiber Backbone A/S, ler@fiberbb.dk
- N1 A/S, kontakt@n1.dk
- Globalconnect A/S, ledningsoplysninger@nianet.dk
- Telia Danmark, kf@telia.dk
- Ejer af/omboende på matr.nr. 18b Råst By, Ejsing
- Ejer af/omboende på matr.nr. 5c Råst By, Ejsing
- Ejer af/omboende på matr.nr. 18a Råst By, Ejsing
- Ejer af/omboende på matr.nr. 7a Råst By, Ejsing
- Ejer af/omboende på matr.nr. 17a Råst By, Ejsing
- Ejer af/omboende på matr.nr. 9m Råst By, Ejsing
- Ejer af/omboende på matr.nr. 11e Råst By, Ejsing
- Ejer af/omboende på matr.nr. 17b Råst By, Ejsing
- Ejer af/omboende på matr.nr. 11g Råst By, Ejsing
- Ejer af/omboende på matr.nr. 6a Råst By, Ejsing
- Ejer af/omboende på matr.nr. 11k Råst By, Ejsing

I. Bilag

- A. Kortrids over det tilladte indvindingsområde
- B. Screeningsafgørelse
- C. Udvalgte høringssvar